

## สารบัญ

---

เรื่อง	หน้า
• สารจากคณะกรรมการบริษัท	1
• รายงานคณะกรรมการตรวจสอบ	2
• ผลการดำเนินงานโดยรวม	3
• ข้อมูลทั่วไปของบริษัท	4
• ภาพรวมการประกอบธุรกิจ	5
• ประวัติความเป็นมา / การเปลี่ยนแปลงและพัฒนาการที่สำคัญ	6
• ลักษณะการประกอบธุรกิจ	7
• โครงสร้างรายได้	8
• โครงสร้างผู้ถือหุ้น / นโยบายการจ่ายเงินปันผล	9
• โครงสร้างการจัดการ	11
• บัญชีความเสี่ยง	21
• ทรัพย์สินที่ใช้ในการประกอบธุรกิจ	23
• รายงานการปฏิบัติตามหลักการกำกับดูแลกิจการที่ดี	25
• กิจกรรมขององค์กรเพื่อความรับผิดชอบต่อสังคม	36
• สรุปรายการระหว่างกัน	37
• รายละเอียดของกรรมการและผู้บริหาร	47
• รายงานความรับผิดชอบต่อคณะกรรมการต่อรายงานทางการเงิน	53
• รายงานของผู้สอบบัญชีรับอนุญาตและงบการเงิน	54

## สารจากคณะกรรมการบริษัท

### เรียน ท่านผู้ถือหุ้น

ในปี 2559 บริษัทและบริษัทย่อยสามารถทำกำไรในรอบปี เท่ากับ 349.30 ล้านบาท นับเป็นยอดสูงที่สุดในรอบ 10 ปีที่ผ่านมา ประกอบกับบริษัทยังคงมีปริมาณการขายเหล็กในเหล็กรูปพรรณสูงที่สุดในรอบ 10 ปีด้วยเช่นกัน ส่งผลให้เห็นว่าจากการที่บริษัทมีนโยบายทางการตลาดในการขยายส่วนแบ่งตลาดในเหล็กรูปพรรณนั้น เป็นไปตามนโยบายที่ได้วางไว้ อีกทั้งบริษัทยังเข้าร่วมลงทุนเพื่อผลิตเหล็กม้วนรีดร้อนหน้าแคบ ที่นิคมอุตสาหกรรมอมตะซิตี้ (ระยอง) ทำให้ทางบริษัทสามารถจัดการวัตถุดิบได้อย่างมีประสิทธิภาพมากขึ้น

แม้ในปีที่ผ่านมาจะมีหลายปัจจัยที่ส่งผลกระทบต่อการค้าเงินกิจการของบริษัท อาทิเช่นปริมาณการผลิตส่วนเกินในตลาดโลกที่ส่งผลให้ราคาสินค้าในตลาดโลกมีทิศทางอ่อนตัวลง และภาวะการชะลอตัวลงของเศรษฐกิจไทย ก็ได้ส่งผลกระทบต่อการบริโภคเหล็กอย่างหลีกเลี่ยงไม่ได้

อย่างไรก็ตามในปี 2560 บริษัทยังคงมุ่งมั่นดำเนินงานตามแผนนโยบายการตลาดที่ได้วางไว้และยังคงพัฒนา ปรับปรุงประสิทธิภาพในกระบวนการผลิตและกระบวนการทำงานให้ดียิ่งขึ้น เพื่อสร้างมูลค่าให้แก่องค์กรอย่างสูงสุด

ในโอกาสนี้ ผมในนามของคณะกรรมการ ขอขอบคุณท่านผู้ถือหุ้น ลูกค้า พันธมิตรทางการค้า สถาบันการเงินทั้งในประเทศ และต่างประเทศ หน่วยงานภาครัฐ ภาคเอกชน และทุกภาคส่วนที่เกี่ยวข้องที่ได้ให้การสนับสนุนการดำเนินงานของบริษัทด้วยดีเสมอมา ขอขอบคุณผู้บริหาร และพนักงานของบริษัททุกท่านที่ได้ร่วมมือและร่วมใจปฏิบัติหน้าที่ด้วยความรับผิดชอบในทุกด้าน เพื่อสร้างมูลค่าส่วนเพิ่มให้กับผู้ถือหุ้น ผู้มีส่วนได้ส่วนเสีย และสังคมโดยรวม และขอให้ทุกท่านเชื่อมั่นว่า บริษัทจะมุ่งมั่นดำเนินธุรกิจให้บังเกิดผลประโยชน์สูงสุด และพัฒนาองค์กรให้มีความเจริญก้าวหน้าอย่างยั่งยืน และบรรลุเป้าหมายขององค์กร

### ขอแสดงความนับถือ

(นายชูศักดิ์ ยงวงศ์ไพบูลย์)

กรรมการผู้จัดการ

## รายงานคณะกรรมการตรวจสอบ

ในรอบปีบัญชี 2559 คณะกรรมการตรวจสอบได้ปฏิบัติงานอย่างเป็นอิสระและครบถ้วนตามที่ได้รับมอบหมายจากคณะกรรมการบริษัทโดยได้ประชุมร่วมกับผู้บริหารผู้สอบบัญชีและผู้ตรวจสอบภายใน เพื่อร่วมเสนอข้อมูลหรือ และ แลกเปลี่ยนข้อคิดเห็นในวาระที่เกี่ยวข้องโดยคณะกรรมการตรวจสอบมีฝ่ายตรวจสอบภายในเป็นเครื่องมือในการปฏิบัติภารกิจตามกฎบัตรที่กำหนดไว้โดยขึ้นตรงต่อคณะกรรมการตรวจสอบทำให้ปฏิบัติหน้าที่ได้อย่างเป็นอิสระโปร่งใสตามหลักธรรมาภิบาล เพื่อรักษาผลประโยชน์ของบริษัทได้อย่างถูกต้องและไม่มีข้อจำกัดในการเข้าถึงข้อมูลโดยมีการจัดประชุมร่วมกับผู้สอบบัญชีโดยไม่มีฝ่ายจัดการร่วมด้วยจำนวน 5 ครั้ง ซึ่งสาระสำคัญในการปฏิบัติงานของคณะกรรมการตรวจสอบสรุปได้ดังนี้

**รายงานทางการเงิน** ได้สอบทานงบการเงินรายไตรมาสและงบการเงินประจำปี 2559 และหารือร่วมกับผู้สอบบัญชีพร้อมทั้งพิจารณาข้อเสนอแนะด้านระบบควบคุมภายในซึ่งเห็นว่ารายงานทางการเงินของบริษัทได้จัดทำขึ้นอย่างถูกต้องเป็นไปตามมาตรฐานบัญชีที่รับรองทั่วไปและมีการเปิดเผยข้อมูลอย่างเพียงพอ

**รายการที่เกี่ยวข้องกัน** สอบทานและให้ความเห็นต่อรายการที่เกี่ยวข้องกันหรือรายการที่มีความขัดแย้งทางผลประโยชน์เพื่อให้แน่ใจว่าการตกลงเข้าทำรายการมีความเป็นธรรมและเพื่อประโยชน์สูงสุดต่อบริษัทและผู้ถือหุ้นซึ่งบริษัทได้ถือปฏิบัติตามนโยบายการกำกับดูแลกิจการที่ดีโดยถือความโปร่งใสและการเปิดเผยข้อมูลอย่างเพียงพอ

**การกำกับดูแลกิจการที่ดี** ได้ติดตามการสื่อสารเผยแพร่จรรยาบรรณของพนักงานบริษัทกำหนดให้พนักงาน บริษัทที่เกี่ยวข้องรายงานชื่อผู้ที่เกี่ยวข้องกัน, รายงานการถือครองหุ้นบริษัทประจำทุกไตรมาสที่อาจก่อให้เกิดความขัดแย้งทางผลประโยชน์ หรือรายการที่เกี่ยวข้องกันให้คณะกรรมการตรวจสอบทราบทุกครั้ง เพื่อนำเสนอต่อคณะกรรมการบริษัทในปี 2559 ไม่พบรายการที่ก่อให้เกิดความขัดแย้งทางผลประโยชน์

**ผลการปฏิบัติงานของคณะกรรมการตรวจสอบ** นำเสนอรายงานผลการปฏิบัติงานของคณะกรรมการตรวจสอบต่อคณะกรรมการบริษัททราบทุกครั้งที่มีการประชุมคณะกรรมการบริษัทโดยได้เสนอความเห็นและให้ข้อเสนอแนะที่เป็นประโยชน์ต่อการบริหารงานของฝ่ายบริหารซึ่งฝ่ายบริหารได้ดำเนินการปรับปรุงแก้ไขตามข้อเสนอแนะอย่างเหมาะสม รวมทั้งพิจารณาผลการประเมินการปฏิบัติงานของคณะกรรมการตรวจสอบในรอบปี 2559 โดยได้รับการประเมินจากคณะกรรมการบริษัท และนำผลการปฏิบัติงานนั้นมาพิจารณาปรับปรุงการปฏิบัติงาน

**ผู้สอบบัญชี** ประเมินความเป็นอิสระของผู้สอบบัญชีและให้ความเห็นต่อคำตอบแทนของผู้สอบบัญชีเพื่อนำเสนอต่อคณะกรรมการบริษัท เพื่อขออนุมัติที่ประชุมสามัญผู้ถือหุ้นประจำปี 2560 ให้แต่งตั้งผู้สอบบัญชีจากบริษัท บีพีอาร์ ออดิท แอนด์ แอดไวเซอร์ จำกัด เป็นผู้สอบบัญชีของบริษัทสำหรับปี 2560 จากกิจกรรมต่าง ๆ ดังกล่าวข้างต้นตลอดปี 2559 คณะกรรมการตรวจสอบเห็นว่าคณะกรรมการตลอดจนผู้บริหารของบริษัทเชื่อถือนโยบายการกำกับดูแลกิจการที่ดีเป็นสำคัญและยึดมั่นในจริยธรรมธุรกิจโดยมีความมุ่งมั่นในการปฏิบัติหน้าที่เพื่อให้บรรลุเป้าหมายของบริษัทอย่างมีคุณภาพเยี่ยมมีอาชีพรวมทั้งพัฒนาระบบบริหารความเสี่ยงที่สำคัญให้เกิดประสิทธิผลสูงสุดและส่งเสริมระบบควบคุมภายในที่มีประสิทธิผลและเหมาะสมเพียงพอ รวมทั้งการตรวจสอบภายในมีความเป็นอิสระและมีกระบวนการตรวจสอบที่สอดคล้องกับมาตรฐานสากลการปฏิบัติงานวิชาชีพการตรวจสอบภายในและมีการพัฒนาปรับปรุงระบบการปฏิบัติงานตรวจสอบภายในให้ดีขึ้นอย่างต่อเนื่อง

นายพินุลศักดิ์ อรรถนวรพิศาล

ประธานกรรมการตรวจสอบ

## ข้อมูลสำคัญทางการเงิน

ข้อมูล ณ วันที่ 31 ธันวาคม 2559

### งบการเงินโดยรวม

รายการ	(ล้านบาท)		
	2557	2558	2559
สินทรัพย์หมุนเวียน	2,477.80	1,524.12	2,333.07
ที่ดินอาคารและอุปกรณ์	1,154.33	1,126.23	1,061.31
สินทรัพย์รวม	4,025.68	2,977.10	3,733.21
รวมหนี้สินหมุนเวียน	2,272.81	1,440.55	1,838.56
หนี้สินรวม	2,281.97	1,449.92	1,855.94
จำนวนหุ้นสามัญ	480.10	480.10	480.10
ส่วนของผู้ถือหุ้น	1,743.71	1,527.17	1,877.26
หนี้สินและส่วนของผู้ถือหุ้น	4,025.68	2,977.10	3,733.21
รายได้	4,781.88	4,248.68	5,108.60
ต้นทุนขาย	4,650.23	4,174.72	4,477.36
กำไรขั้นต้น	131.65	73.96	631.24
ค่าใช้จ่ายขาย	69.23	75.86	71.23
ค่าใช้จ่ายบริหาร	85.47	148.33	142.94
รายได้อื่น	38.63	12.56	9.39
กำไรจากการดำเนินงาน	21.92	(197.76)	426.46
ดอกเบี้ยจ่าย	39.84	38.05	25.47
ภาษีจ่าย	(0.58)	6.56	50.08
กำไรสุทธิ	(17.34)	(242.37)	349.30

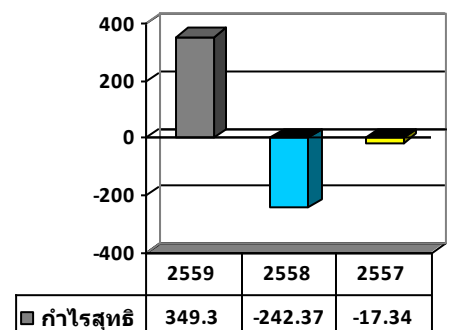
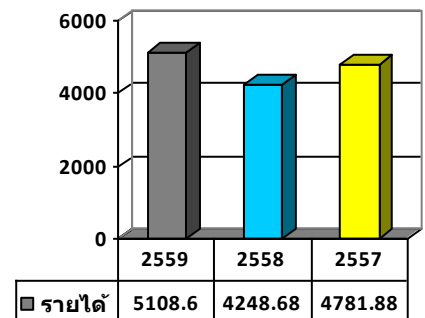
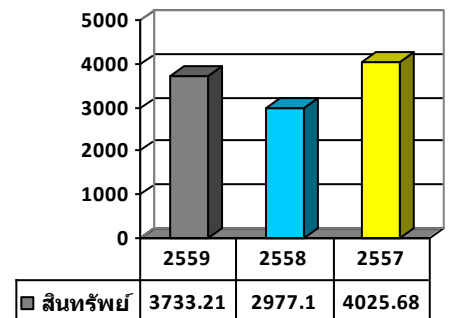

## ข้อมูลทั่วไปของบริษัท

### บริษัท เอเชีย เมทัล จำกัด (มหาชน)

ชื่อย่อหลักทรัพย์	:	AMC
เลขทะเบียนบริษัท	:	0107547000176
ประเภทธุรกิจ	:	ผลิตและจำหน่ายเหล็กโครงสร้างรูปพรรณ เช่น ท่อเหล็กและ โครงสร้างรูปตัวซีที่ใช้ในอุตสาหกรรมต่างๆ ศูนย์บริการเหล็ก
ทุนจดทะเบียน	:	549.97 ล้านบาท
ทุนจดทะเบียนชำระแล้ว	:	480.10 ล้านบาท
ที่ตั้งสำนักงานใหญ่	:	55,55/1 หมู่ที่2 ซอยวัดหนามแดง ถนนศรีนครินทร์ ตำบลบางแก้ว อำเภอบางพลี จังหวัดสมุทรปราการ 10540
ที่ตั้งโรงงาน	:	90/1 หมู่ที่10 ตำบลสระสี่เหลี่ยม อำเภอนั่นสนิม จังหวัดชลบุรี
นักลงทุนสัมพันธ์	:	โทรศัพท์ 02 338 7200 Email : ir@asiametal.co.th
กรรมการอิสระที่ทำหน้าที่ กำกับดูแลผู้ถือหุ้นรายย่อย	:	โทรสาร 02 338 4102 Email : ia@asiametal.co.th
เว็บไซต์	:	<a href="http://www.asiametal.co.th">www.asiametal.co.th</a>
บริษัทย่อยของบริษัท ประกอบด้วย	:	1. บริษัท เอส ที ซี สตีล จำกัด (บริษัทถือหุ้น 99%) 2. บริษัท แกรนด์เอเชีย สตีลโพรเซสซิ่ง เซ็นเตอร์ จำกัด (บริษัทถือหุ้น 99%) 3. บริษัท สางสินค้าผ่านแดนเวียงจันทน์ จำกัด (บริษัทถือหุ้น 40%)

### บุคคลอ้างอิง

นายทะเบียนหลักทรัพย์	:	บริษัท ศูนย์รับฝากหลักทรัพย์ (ประเทศไทย) จำกัด
ผู้สอบบัญชี	:	บริษัท บีพีอาร์ ออดิท แอนด์ แอดไวเซอร์ จำกัด
ที่ปรึกษากฎหมาย	:	บริษัท บี แอนด์ พี ลอว์ จำกัด

## ภาพรวมการประกอบธุรกิจของกลุ่มบริษัท

โครงสร้างกลุ่มบริษัท เอเชีย เมทัล จำกัด (มหาชน) ณ วันที่ 31 ธันวาคม 2559



### บริษัท เอเชีย เมทัล จำกัด (มหาชน)

ประกอบธุรกิจเป็นศูนย์บริการเหล็กครบวงจร ได้แก่ การจำหน่ายเหล็กม้วน (Coil) ทั้งชนิดรีดร้อน (Hot-Rolled) และชนิดรีดเย็น (Cold-Rolled) เหล็กเคลือบสังกะสี (GI) และเป็นผู้แปรรูปผลิตภัณฑ์เหล็ก ได้แก่ เหล็กแผ่น (Sheet) เหล็กม้วนสลิต (Slitting Coil) ท่อเหล็กที่มีเส้นผ่าศูนย์กลาง 1 นิ้ว (25 มิลลิเมตร) ถึง 7 นิ้ว (175 มิลลิเมตร) เหล็กโครงสร้างรูปตัวซี รวมทั้งบริการจัดส่งสินค้าให้แก่ลูกค้า โดยมีกำลังผลิตติดตั้ง จำนวน 540,000 ดันต่อปี ซึ่งแบ่งกำลังผลิตเป็น เหล็กแผ่น 44,000 ดันต่อปี เหล็กม้วนสลิต 244,000 ดันต่อปี ท่อเหล็ก 204,000 ดันต่อปี และเหล็กรูปตัวซี 48,000 ดันต่อปี

### บริษัท เอส ที ซี สตีล จำกัด

ประกอบธุรกิจผลิตและจำหน่ายท่อเหล็กทั้งชนิดกลมและชนิดเหลี่ยมที่มีเส้นผ่าศูนย์กลาง 0.5 นิ้ว (12 มิลลิเมตร) ถึง 1 นิ้ว (25 มิลลิเมตร) โดยมีกำลังผลิตติดตั้งท่อเหล็กทุกชนิดรวม 6,490 ดันต่อปี

### บริษัท แกรนด์ เอเชีย สตีล โพรเซสซิ่ง เซ็นเตอร์ จำกัด

เดิมชื่อ บริษัท เอเชียเมทัลแปบบริเคชั่น จำกัด (เปลี่ยนวันที่ 25 สิงหาคม 2558) ประกอบธุรกิจเกี่ยวกับ ศูนย์บริการเหล็ก (Coil Center) ตัดแผ่นและสลิตงานตามขนาดที่ลูกค้ากำหนด ) โดยมีกำลังผลิตรวม 72,000 ดันต่อปี

### บริษัท สางสินค้าผ่านแดนเวียงจันทร์ จำกัด

ประกอบธุรกิจให้บริการคลังสินค้า ยังไม่เปิดดำเนินการ

## ประวัติความเป็นมา

- วันที่ 9 มีนาคม 2536 : จัดตั้งบริษัทในนาม บริษัท เอเชีย เมทัล จำกัด  
ทุนจดทะเบียนและเรียกชำระแล้ว จำนวน 30 ล้านบาท  
โดยกลุ่มนายชูศักดิ์ ยงวงศ์ไพบุลย์  
ประกอบกิจการลักษณะซื้อมาขายไปเกี่ยวกับเหล็ก
- วันที่ 9 มีนาคม 2547 เข้าเป็นบริษัทจดทะเบียนในตลาดหลักทรัพย์  
ทุนจดทะเบียน จำนวน 200.00 ล้านบาท  
ทุนจดทะเบียนเรียกชำระแล้ว จำนวน 200.00 ล้านบาท
- ประกอบธุรกิจ :
1. ศูนย์บริการเหล็กครบวงจร ได้แก่ การจำหน่ายเหล็กม้วน (Coiled) ทั้งชนิดรีดร้อน (Hot-Rolled) และชนิดรีดเย็น (Cold-Rolled) รวมทั้งรับตัดและจำหน่ายเหล็กแผ่น (Sheet) และเหล็กม้วนสลิต (Slitting Coil) ตามขนาดที่ลูกค้ากำหนด
  2. ผู้ผลิตและจำหน่ายเหล็กรูปพรรณ ได้แก่ ท่อเหล็ก และเหล็กโครงสร้างรูปตัวซีที่ใช้ในอุตสาหกรรมต่าง ๆ
- ปี 2550 บริษัทมีทุนจดทะเบียน จำนวน 549.97 ล้านบาท และทุนจดทะเบียนเรียกชำระแล้ว จำนวน 479.94 ล้านบาท
- ปี 2554 บริษัททำการขยายโรงงานไปยังจังหวัดชลบุรี ซึ่งเป็นจุดยุทธศาสตร์ทางด้านการคมนาคมและการขนส่งไปยังภาคตะวันออก และ ภาคตะวันออกเฉียงเหนือ บนเนื้อที่ 100 ไร่ 85 ตารางวา ด้วยเงินลงทุนกว่า 83 ล้านบาท
- วันที่ 31 ธันวาคม 2559 กลุ่มยงวงศ์ไพบุลย์ยังคงเป็นผู้บริหารและเป็นผู้ถือหุ้นรายใหญ่ในสัดส่วนร้อยละ 35.34 ของทุนชำระแล้ว และกลุ่มคุณหญิงปัทมา ลีสวัสดิ์ตระกูล ถือหุ้นในสัดส่วนร้อยละ 14.37 ของทุนชำระแล้ว รวมทั้งกลุ่มสัทธิชัย ถือหุ้นในสัดส่วนร้อยละ 18.96 ของทุนชำระแล้วตามลำดับ (ปิดสมุดทะเบียนล่าสุดวันที่ 16 มีนาคม 2559)

### การเปลี่ยนแปลงและพัฒนาการที่สำคัญในปี 2559

- บริษัทเข้าลงทุนในบริษัทร่วมทุนบริษัท ไพรม์ สตีล มิลล์ จำกัด (เดิมชื่อ บริษัท เตอหลง (ไทยแลนด์) จำกัด) ทุนจดทะเบียน 1,000 ล้านบาท ด้วยสัดส่วนการลงทุน 20% คิดเป็นมูลค่า 200 ล้านบาท ส่งผลให้บริษัทสามารถบริหารจัดการวัตถุดิบได้มีประสิทธิภาพเพิ่มขึ้น
- ลงทุนในเครื่องจักรที่ใช้ในการแปรรูปเหล็กรูปพรรณชนิดท่อ จำนวน 2 เครื่อง เพื่อรองรับหรือขยายกลุ่มลูกค้า Homemart และ อุตสาหกรรมต่อเนื่อง
- พัฒนาระบบซอฟต์แวร์ทางการผลิต เพื่อเพิ่มประสิทธิภาพการทำงานในการปฏิบัติงาน

# ลักษณะการประกอบธุรกิจ

## ลักษณะผลิตภัณฑ์และบริการ

บริษัทแบ่งลักษณะผลิตภัณฑ์และบริการของบริษัทและบริษัทย่อยออกเป็น 2 ประเภท ดังนี้

### 1) การจัดหาผลิตภัณฑ์เหล็ก

บริษัทให้บริการจัดหาผลิตภัณฑ์เหล็กในลักษณะศูนย์บริการเหล็ก ทั้งเหล็กแผ่นรีดร้อนชนิดม้วน และเหล็กแผ่นรีดเย็นชนิดม้วน และ เหล็กเคลือบสังกะสี (GI) เป็นต้น เพื่อจำหน่ายให้แก่ ผู้ค้าส่งเหล็ก และลูกค้าที่เป็นโรงงานอุตสาหกรรมเหล็กต่างๆ ซึ่งลูกค้าจะนำไปใช้ในการแปรรูปเป็นชิ้นงานเหล็กต่าง ๆ ต่อไปรวมถึงการให้บริการรับตัดเหล็กตามขนาดต่าง ๆ ที่ลูกค้าต้องการ

### 2) การแปรรูปผลิตภัณฑ์เหล็ก

#### 2.1 เหล็กม้วนสไลด์ (Slitting Coil)

บริษัทให้บริการตัดเหล็กเป็นเหล็กม้วนสไลด์ ซึ่งเป็นการนำเหล็กม้วน (Coil) มาตัดเป็นแถบเล็กตามความกว้างที่ลูกค้ากำหนดและม้วนกลับเพื่อจำหน่ายโดยบริษัทมีเครื่องจักรสำหรับการตัดเหล็กเป็นเหล็กม้วนสไลด์ (Slitting Coil)

#### 2.2 การผลิตเหล็กแผ่น (Cutting Sheet)

บริษัทให้บริการตัดเหล็กแผ่น ซึ่งเป็นการนำเหล็กม้วน นำมาตัดเป็นเหล็กแผ่นตามความกว้างและความยาวที่ลูกค้ากำหนด บริษัทสามารถตัดเหล็กตามความกว้างได้ตั้งแต่ 600 ถึง 1,500 มิลลิเมตร และตามความยาวตั้งแต่ 300 ถึง 6,100 มิลลิเมตรโดยบริษัทมีเครื่องจักรสำหรับการตัดเหล็กแผ่น (Cutting Sheet)

#### 2.3 ผลิตภัณฑ์ท่อเหล็ก (Steel Pipe)

บริษัทและบริษัทย่อยผลิตและจำหน่ายท่อเหล็กสำหรับใช้ในอุตสาหกรรมต่างๆ ปัจจุบัน บริษัทและบริษัทย่อยมีเครื่องจักรสำหรับการผลิตท่อเหล็กซึ่งสามารถผลิตท่อเหล็กได้ตั้งแต่เส้นผ่าศูนย์กลาง 12 มิลลิเมตร ถึง 175 มิลลิเมตร โดยวิธีการนำเหล็กแผ่นรีดร้อนชนิดม้วนที่ตัดตามความกว้างที่กำหนดมาทำการขึ้นรูปและเชื่อมเหล็กแผ่นด้วยความถี่สูงซึ่งเป็นเครื่องจักรที่ทันสมัยและมีประสิทธิภาพในการผลิต ทำให้ท่อเหล็กของบริษัทมีคุณภาพและเป็นที่ยอมรับของลูกค้า

บริษัทและบริษัทย่อยที่ผลิตท่อเหล็ก ที่มีรูปแบบทั้งทรงกลม สีเหลี่ยมจัตุรัส และสีเหลี่ยมผืนผ้า ซึ่งบริษัทสามารถผลิตได้ตามความกว้างและความยาวที่ลูกค้ากำหนด

#### 2.4 ผลิตภัณฑ์เหล็กโครงสร้างรูปตัวซี

บริษัทผลิตและจำหน่ายเหล็กโครงสร้างรูปตัวซี โดยการนำเหล็กม้วนสไลด์ (Slitting Coil) ที่ตัดตามขนาดมาขึ้นรูปในลักษณะรูปตัวซี ซึ่งจะนำไปใช้ในอุตสาหกรรมก่อสร้างเพื่อใช้เป็นโครงสร้างหลังคา บริษัทมีเครื่องจักรสำหรับการผลิตเหล็กโครงสร้างรูปตัวซีตั้งแต่ขนาด 3 นิ้วจนถึงขนาด 6 นิ้ว โดยลูกค้าจะนำผลิตภัณฑ์เหล็กที่ซื้อจากบริษัทเป็นวัตถุดิบในกระบวนการผลิตในอุตสาหกรรมต่อเนื่องต่าง ๆ ได้แก่ อุตสาหกรรมยานยนต์ อุตสาหกรรมเครื่องใช้ไฟฟ้าและอิเล็กทรอนิกส์ อุตสาหกรรมเฟอร์นิเจอร์และอุตสาหกรรมอื่น ๆ



ผลิตภัณฑ์หลักของบริษัทจะถูกนำไปใช้เป็นวัตถุดิบในการผลิตของอุตสาหกรรมต่อเนื่องต่าง ๆ เช่น

- อุตสาหกรรมก่อสร้าง :** ใช้เหล็กโครงสร้างรูปตัวซีในการทำโครงหลังคา และใช้ท่อเหล็กสำหรับเป็นเหล็กแปปูกระเบื้องหลังคา เป็นต้น
- อุตสาหกรรมเฟอร์นิเจอร์ :** ใช้ท่อเหล็กเป็นโครงของเฟอร์นิเจอร์ชนิดต่าง ๆ เช่น โต๊ะ เก้าอี้ ฉากกั้นและใช้เหล็กแผ่นเป็นส่วนประกอบในการทำตู้ชนิดต่าง ๆ และชั้นวางของรวมถึงทำตู้นรภัย ซึ่งสามารถใช้ในอาคารสำนักงาน สถานการศึกษา และสถานที่ต่างๆ และเวทีสำเร็จรูป เป็นต้น
- อุตสาหกรรมเครื่องใช้ไฟฟ้า** ใช้เหล็กแผ่นเป็นส่วนประกอบในการผลิตเครื่องใช้ไฟฟ้าและอิเล็กทรอนิกส์ เช่น เครื่องซักผ้า เครื่องปรับอากาศ ตู้เย็น เป็นต้น
- อุตสาหกรรมยานยนต์ :** ใช้ท่อเหล็กและเหล็กแผ่นเป็นส่วนประกอบในการผลิตยานยนต์ เช่น ใช้ท่อเหล็กเป็นโครงสร้างตัวถังรถบัส และกระบะรถยนต์ และใช้เหล็กแผ่นเป็นพื้นกระบะ และตัวถังภายนอกของรถยนต์ เป็นต้น
- อุตสาหกรรมอื่น ๆ :** ใช้เหล็กแผ่นรีดร้อนเป็นชิ้นส่วนในการทำถังบรรจุแก๊ส โครงสร้างวิศวกรรมอื่น และใช้ในอุตสาหกรรมทุกประเภทตามที่ลูกค้าต้องการ

ลักษณะการเก็บค่าใช้จ่ายกลุ่มเป้าหมายในอุตสาหกรรมต่าง ๆ ปี 2559

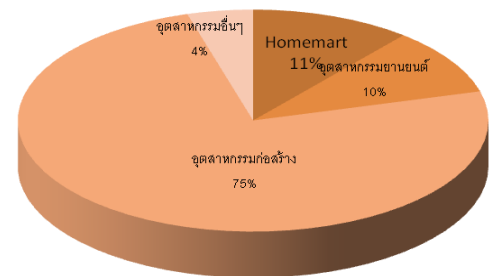

## โครงสร้างรายได้ของบริษัท

โครงสร้างรายได้ของบริษัท เอเชีย เมทัล จำกัด (มหาชน) และบริษัทย่อย ดังนี้

มูลค่าการจำหน่าย	2557		2558		2559	
	ล้านบาท	สัดส่วน	ล้านบาท	สัดส่วน	ล้านบาท	สัดส่วน
<b>• ศูนย์บริการเหล็ก</b>						
1. บริการจัดหาผลิตภัณฑ์เหล็ก	1,291.99	27.02	1,240.10	29.45	1,709.00	33.45
2. บริการรับตัดเหล็ก	3.59	0.08	2.54	0.06	0.38	0.01
รวมรายได้ศูนย์บริการเหล็ก	1,295.58	27.10	1,242.64	29.25	1,709.38	33.46
<b>• การแปรรูปผลิตภัณฑ์เหล็ก</b>						
1. เหล็กแผ่น	734.67	15.36	416.54	9.80	189.05	3.70
2. เหล็กม้วนสลิต	417.37	8.73	232.07	5.46	166.05	3.25
3. ท่อเหล็ก	1,935.43	40.47	1,906.32	44.87	2,294.00	44.90
4. เหล็กโครงสร้างรูปตัวซี	371.58	7.77	414.43	9.75	715.80	14.01
รวมรายได้การแปรรูป	3,459.05	72.33	2,969.36	69.89	3,364.90	65.87
<b>• อื่น ๆ*</b>	27.25	0.57	36.68	0.86	34.31	0.67
<b>รวมมูลค่าการจำหน่ายทั้งหมด</b>	<b>4,781.88</b>	<b>100.00</b>	<b>4,248.68</b>	<b>100.00</b>	<b>5,108.60</b>	<b>100.00</b>

หมายเหตุ : \* รายได้อื่น ๆ ได้แก่ การจำหน่ายเศษเหล็กที่เกิดจากกระบวนการผลิต

## ผู้ถือหุ้นรายใหญ่ของบริษัท

รายชื่อผู้ถือหุ้นรายใหญ่ ณ วันปิดสมุดทะเบียนคนครั้งล่าสุด วันที่ 16 มีนาคม 2559 (มูลค่าที่ตราไว้หุ้นละ 1 บาท)

ลำดับที่	ชื่อ / สกุล	จำนวนหุ้น	% ของจำนวนหุ้นทั้งหมด
1	กลุ่มนายชูศักดิ์ ยงวงศ์ไพบูลย์		
	นายชูศักดิ์ ยงวงศ์ไพบูลย์	76,700,000	15.98
	นางเพ็ญจันทร์ ยงวงศ์ไพบูลย์	40,000,000	8.33
	นางสาวพีรดา ยงวงศ์ไพบูลย์	31,142,500	6.49
	นางสาวชัญญา ยงวงศ์ไพบูลย์	21,791,000	4.54
	รวมกลุ่มนายชูศักดิ์ ยงวงศ์ไพบูลย์	169,633,500	35.34
2	คุณหญิงปัทมา ลีสวัสดิ์ตระกูล	69,000,000	14.37
3	กลุ่มนายวีระชัย สุธีรชัย		
	นายวีระชัย สุธีรชัย	46,432,400	9.67
	นายวินท์ สุธีรชัย	39,900,000	8.31
	นายกรีช สุธีรชัย	4,690,000	0.98
	รวมกลุ่มนายวีระชัย สุธีรชัย	91,022,400	18.96
4	นายชนาธิป ไตรวุฒิ	20,000,000	4.17
5	นางสาวอรรพรรณ พงศ์ธัญลักษณ์	9,705,000	2.02
6	นายกิตติพล จึงวัฒนานนท์	7,110,400	1.48
7	นายพีชิต ฉัตรสกุลวงศ์	3,330,000	0.69
8	นายเกษม ศิริรังสรรค์กุล	2,820,200	0.59
9	บริษัท ไทยเอ็นวีดีอาร์ จำกัด	2,455,412	0.51
10	นางสาวอรนิช พิพิธกุล	2,434,900	0.51
	<b>รวม</b>	<b>308,511,812</b>	<b>64.27</b>

## นโยบายประวัติการจ่ายเงินปันผลในรอบ 3 ปีที่ผ่านมา

บริษัทมีนโยบายการจ่ายเงินปันผลให้แก่ผู้ถือหุ้น ในอัตราไม่น้อยกว่าร้อยละ 50 ของกำไรสุทธิหลังหักภาษี เว้นแต่ในกรณีที่บริษัทมีโครงการจะลงทุนในโครงการอื่นสำหรับบริษัทย่อยก็มีนโยบายจ่ายเงินปันผลเหมือนกับบริษัท กล่าวคือ จะจ่ายเงินปันผลให้แก่บริษัทในอัตราไม่น้อยกว่าร้อยละ 50 ของกำไรสุทธิหลังหักภาษี เว้นแต่ในกรณีที่บริษัทย่อยนั้นมีโครงการจะลงทุนในโครงการอื่น

ในปี 2559 บริษัทมีกำไรสุทธิ 354.26 ล้านบาท คณะกรรมการมีความเห็นเสนอให้ที่ประชุมผู้ถือหุ้นอนุมัติการจ่ายเงินปันผล ในอัตราหุ้นละ 0.20 บาท รวมเป็นเงิน 96.02 ล้านบาท เป็นไปตามนโยบายการจ่ายปันผลของบริษัท โดยทั้งนี้เมื่อได้รับการอนุมัติจากที่ประชุมสามัญผู้ถือหุ้นประจำปี 2560 แล้ว บริษัทจะจ่ายเงินปันผลในวันที่ 25 พฤษภาคม 2560

ในปี 2558 เนื่องจากบริษัทมีผลขาดทุนสุทธิ 175.34 ล้านบาท มาจากการดำเนินงานของกิจการ คณะกรรมการจึงมีความเห็นขออนุมัติจากที่ประชุมผู้ถือหุ้น ให้งดการจ่ายเงินปันผลสำหรับผลการดำเนินงานปี 2558

ในปี 2557 เนื่องจากบริษัทมีผลขาดทุนสุทธิ 8.31 ล้านบาท เพราะมีกระแสเงินสดใช้ไปจากการดำเนินงาน สุทธิถึง 310.21 ล้านบาท คณะกรรมการจึงมีความเห็นขออนุมัติจากที่ประชุมผู้ถือหุ้น ให้งดการจ่ายเงินปันผลสำหรับผลการดำเนินงาน ปี 2557

## เป้าหมายในการดำเนินธุรกิจของบริษัท

บริษัทกำหนดเป้าหมายที่จะเป็นผู้ผลิตท่อเหล็ก เหล็กตัวซี ที่มีคุณภาพ เนื่องจากบริษัทเล็งเห็นถึงความสำคัญของอุตสาหกรรมท่อเหล็กซึ่งมีการเติบโตในอัตราที่สูงมากในปัจจุบันและอนาคต จากการเติบโตของอุตสาหกรรมก่อสร้าง อุตสาหกรรมเฟอร์นิเจอร์ อุตสาหกรรมยานยนต์ และอุตสาหกรรมเครื่องใช้ไฟฟ้า

นอกจากการเป็นผู้ผลิตท่อเหล็ก เหล็กตัวซี ที่มีคุณภาพแล้ว บริษัทยังมุ่งเน้นที่จะเป็นศูนย์บริการเหล็กครบวงจร กล่าวคือ การที่บริษัทสามารถให้บริการผลิตเหล็กรูปพรรณต่างๆ ได้ตามขนาดที่ลูกค้ากำหนด ได้แก่ เหล็กแผ่น เหล็กม้วน ทำให้ลูกค้าได้รับความสะดวกในการซื้อสินค้าจากการที่ลูกค้าสามารถกำหนดให้บริษัทผลิตสินค้าตามขนาดที่ต้องการใช้ โดยมีการปรับปรุงพัฒนามาตรฐานของบริษัทอยู่ตลอดเวลา ทั้งในด้านความรู้ความสามารถของบุคลากรและเครื่องจักรที่ใช้ในการผลิต รวมถึง บริษัทยังมีนโยบายพัฒนาคุณภาพ ความน่าเชื่อถือในผลิตภัณฑ์ การบริการของบริษัท รวมทั้งคำนึงถึงสภาวะแวดล้อมทั้งภายในและภายนอกของบริษัท โดยการนำระบบการบริหารงานคุณภาพในการผลิต ISO9001:2008 และ ISO/TS 16949 เข้ามาใช้ในการบริหารงาน ซึ่งปัจจุบันทางบริษัทอยู่ระหว่างดำเนินการปรับมาตรฐานไปสู่ ISO9001:2015 และ IATF 16949:2016 เพื่อขยายกลุ่มลูกค้าไปยังอุตสาหกรรมยานยนต์ และสร้างความมั่นใจให้แก่ลูกค้าว่า สินค้าที่ซื้อไปจากบริษัทเป็นสินค้าที่ได้มาตรฐานและบริษัทมีการพัฒนาคุณภาพและเพิ่มศักยภาพให้กับพนักงานของบริษัทอย่างต่อเนื่อง

# โครงสร้างการจัดการ

## โครงสร้างการจัดการ

คณะกรรมการของบริษัทประกอบด้วย คณะกรรมการบริษัทและคณะกรรมการตรวจสอบ โดยคณะกรรมการและผู้บริหารของบริษัทประกอบด้วยผู้ทรงคุณวุฒิที่มีคุณสมบัติครบตามมาตรา 68 แห่งพระราชบัญญัติบริษัทมหาชน จำกัด พ.ศ. 2535 และไม่มีลักษณะต้องห้ามตามประกาศคณะกรรมการกำกับหลักทรัพย์และตลาดหลักทรัพย์ ว่าด้วยเรื่อง การขออนุญาตและการอนุญาตให้เสนอขายหุ้นที่ออกใหม่ และข้อกำหนดเกี่ยวกับผู้บริหารของบริษัทที่ออกหลักทรัพย์ คณะกรรมการบริษัทมีรายชื่อดังต่อไปนี้

## คณะกรรมการบริษัท (Committee)

รายชื่อคณะกรรมการบริษัท ณ วันที่ 31 ธันวาคม 2559 ประกอบด้วย

ชื่อ-สกุล	ตำแหน่ง
1. นายวิระชัย สุธีรัชย์	ประธานกรรมการ
2. นายชูศักดิ์ ยงวงศ์ไพบูรณ์	กรรมการ
3. นางสาวชนัญญา ยงวงศ์ไพบูรณ์	กรรมการ
4. นางเพ็ญจันทร์ ยงวงศ์ไพบูรณ์	กรรมการ
5. นายพิบูลศักดิ์ อรรถนवरพิศาล	ประธานกรรมการตรวจสอบ/กรรมการอิสระ
6. นางไทศิกา ไพรสงบ	กรรมการตรวจสอบ/กรรมการอิสระ
7. เรือตรีหญิงสุรี นุรณชนิด	กรรมการตรวจสอบ/กรรมการอิสระ

โดยมี นางสาวศศิธร ลิ้มปิยะชาติ เป็นเลขานุการบริษัท

### กรรมการผู้มีอำนาจลงนาม

กรรมการผู้มีอำนาจลงนามผูกพันบริษัท ประกอบด้วย

- นายชูศักดิ์ ยงวงศ์ไพบูรณ์
- นางเพ็ญจันทร์ ยงวงศ์ไพบูรณ์
- นางสาวชนัญญา ยงวงศ์ไพบูรณ์

กรรมการสองในสามคนนี้ลงลายมือชื่อร่วมกันและประทับตราสำคัญของบริษัท

### ขอบเขต อำนาจหน้าที่ของคณะกรรมการบริษัท

คณะกรรมการบริษัทมีหน้าที่ และความรับผิดชอบต่อผู้ถือหุ้นเกี่ยวกับการดำเนินธุรกิจของบริษัท การกำกับดูแลให้การบริหารจัดการเป็นไปตามเป้าหมายและนโยบายที่กำหนดไว้ อันก่อให้เกิดประโยชน์สูงสุดแก่ผู้ถือหุ้นและผู้มีส่วนได้เสียทุกฝ่าย โดยให้อยู่ในกรอบของการมีจริยธรรมที่ดี

คณะกรรมการบริษัทมีหน้าที่ปฏิบัติ และรับผิดชอบในการจัดการบริษัท ให้เป็นไปตามกฎหมาย วัตถุประสงค์ และข้อบังคับ ตลอดจนมติของที่ประชุมผู้ถือหุ้นที่ชอบด้วยกฎหมาย ด้วยความซื่อสัตย์สุจริตและระมัดระวัง รักษาผลประโยชน์ของบริษัท เว้นแต่ในเรื่องที่ต้องได้รับอนุมัติจากที่ประชุมผู้ถือหุ้นก่อนดำเนินการ เช่น เรื่องที่กฎหมายกำหนดให้ต้องได้รับมติที่ประชุมผู้ถือหุ้น การทำรายการเกี่ยวโยงกัน และการซื้อหรือขายสินทรัพย์ที่สำคัญตามกฎหมายเกณฑ์ของตลาดหลักทรัพย์แห่งประเทศไทย หรือตามที่หน่วยงานราชการอื่นๆ กำหนด เป็นต้น ทั้งนี้ คณะกรรมการบริษัทอาจมอบหมาย ให้กรรมการคนหนึ่ง หรือบุคคลอื่นไปปฏิบัติกรอย่างหนึ่งอย่างใดแทน คณะกรรมการบริษัทก็ได้ พิจารณา และอนุมัติกิจการอื่นๆ ที่สำคัญ อันเกี่ยวกับบริษัทหรือที่เห็นสมควรจะดำเนินการนั้นๆ เพื่อให้เกิดประโยชน์แก่บริษัท

เว้นแต่เรื่องดังต่อไปนี้ จะกระทำได้อีกเมื่อได้รับอนุมัติจากที่ประชุมผู้ถือหุ้นก่อน ทั้งนี้กำหนดให้รายการที่กรรมการหรือบุคคลที่อาจมีความขัดแย้ง มีส่วนได้เสีย หรืออาจมีความขัดแย้งทางผลประโยชน์อื่นใดกับบริษัท หรือบริษัทย่อย ให้กรรมการซึ่งมีส่วนได้เสียในเรื่องนั้น ไม่มีสิทธิออกเสียงลงคะแนนในเรื่องนั้น

- เรื่องที่กฎหมายกำหนดให้ต้องได้มติที่ประชุมผู้ถือหุ้น
- การทำรายการที่กรรมการมีส่วนได้เสียและอยู่ในข่ายที่กฎหมาย หรือข้อกำหนดของตลาดหลักทรัพย์ระบุให้ต้องได้รับอนุมัติจากที่ประชุมผู้ถือหุ้น
- นอกจากนั้นในกรณีดังต่อไปนี้จะต้องได้รับความเห็นชอบจากที่ประชุมคณะกรรมการและที่ประชุมผู้ถือหุ้นด้วยคะแนนเสียงไม่น้อยกว่า 3 ใน 4 ของจำนวนเสียงทั้งหมดของผู้ถือหุ้นที่เข้าประชุมและมีสิทธิออกเสียงลงคะแนน
  - การขายหรือโอนกิจการของบริษัททั้งหมดหรือบางส่วนที่สำคัญ
  - การซื้อหรือรับโอนกิจการของบริษัทอื่น หรือบริษัทเอกชนมาเป็นของบริษัท
  - การทำ แก่ไข หรือเลิกสัญญา เกี่ยวกับการให้เช่ากิจการของบริษัททั้งหมดหรือบางส่วนที่สำคัญ การมอบหมายให้บุคคลอื่นเข้าจัดการธุรกิจของบริษัทหรือการรวมกิจการกับบุคคลอื่นโดยมีวัตถุประสงค์จะแบ่งกำไรขาดทุนกัน
  - การแก้ไขหนังสือบริคณห์สนธิหรือข้อบังคับของบริษัท
  - การเพิ่มทุน การลดทุน การออกหุ้นกู้ การควบหรือเลิกบริษัท
  - เรื่องอื่นใดตามที่กฎหมายกำหนด

โดยปัจจุบันคณะกรรมการบริษัทมีขอบเขต หน้าที่ และความรับผิดชอบ สรุปได้ดังนี้

- จัดให้มีการประชุมผู้ถือหุ้นเป็นการประชุมสามัญประจำปี ภายใน 4 เดือนนับแต่วันสิ้นสุดรอบระยะเวลาบัญชีของบริษัท
- จัดให้มีการประชุมคณะกรรมการบริษัทอย่างน้อย 3 เดือนต่อครั้ง
- จัดให้มีการท่างบดุลและงบกำไรขาดทุนของบริษัท ณ วันสิ้นสุดรอบระยะเวลาบัญชีของบริษัท ซึ่งผู้สอบบัญชีตรวจสอบแล้ว และนำเสนอต่อที่ประชุมผู้ถือหุ้นเพื่อพิจารณาและอนุมัติ
- คณะกรรมการบริษัทอาจมอบอำนาจให้กรรมการคนหนึ่งหรือหลายคน หรือบุคคลอื่นใดปฏิบัติกรอย่างหนึ่งอย่างใดแทนคณะกรรมการบริษัทได้ โดยอยู่ภายใต้การควบคุมของคณะกรรมการบริษัท หรืออาจมอบอำนาจเพื่อให้บุคคลดังกล่าวมีอำนาจตามที่คณะกรรมการบริษัทเห็นสมควรและภายในระยะเวลาที่คณะกรรมการบริษัทเห็นสมควร ซึ่งคณะกรรมการบริษัทอาจยกเลิกเพิกถอนเปลี่ยนแปลงหรือแก้ไขบุคคลที่ได้รับมอบอำนาจหรืออำนาจนั้นๆ ได้เมื่อเห็นสมควร ทั้งนี้ คณะกรรมการบริษัทอาจมอบอำนาจให้คณะกรรมการบริหารมีอำนาจหน้าที่ในการปฏิบัติงานต่างๆ โดยมีรายละเอียดการมอบอำนาจตามขอบเขตอำนาจหน้าที่ของคณะกรรมการบริหารซึ่งการมอบอำนาจนั้นต้องไม่มีลักษณะเป็นการมอบ

- อำนาจที่ทำให้คณะกรรมการบริหารสามารถพิจารณาและอนุมัติรายการที่ตนหรือบุคคลที่อาจมีส่วนได้เสียหรือมีความขัดแย้งทางผลประโยชน์อื่นใดที่ทำกับบริษัท หรือบริษัทย่อยยกเว้นเป็นการอนุมัติรายการที่เป็นไปตามนโยบายและหลักเกณฑ์ที่คณะกรรมการบริษัทพิจารณาและอนุมัติไว้แล้ว
- กำหนดเป้าหมาย แนวทาง นโยบาย แผนงานและงบประมาณของบริษัท ความคุ้มค่ากับดูแลการบริหาร และการจัดการของคณะกรรมการบริหารให้เป็นไปตามนโยบายที่ได้รับมอบหมาย เว้นแต่ในเรื่องดังต่อไปนี้ ที่คณะกรรมการบริษัทต้องได้รับมติอนุมัติจากที่ประชุมผู้ถือหุ้นก่อนการดำเนินการ อันได้แก่ เรื่องที่กฎหมายกำหนดให้ต้องได้รับมติอนุมัติจากที่ประชุมผู้ถือหุ้น
  - พิจารณาโครงสร้างการบริหารงาน แต่งตั้งคณะกรรมการบริหารกรรมการผู้อำนวยการและคณะกรรมการอื่นตามความเหมาะสม
  - ติดตามผลการดำเนินงานให้เป็นไปตามแผนงานและงบประมาณอย่างต่อเนื่อง
  - กรรมการจะต้องไม่ประกอบกิจการอันมีสภาพอย่างเดียวกัน และเป็นการแข่งขันกับกิจการของบริษัทหรือเข้าเป็นหุ้นส่วนในห้างหุ้นส่วนสามัญ หรือเป็นหุ้นส่วนไม่จำกัดความรับผิดในห้างหุ้นส่วนจำกัด หรือเป็นกรรมการของบริษัทเอกชน หรือบริษัทอื่นที่ประกอบกิจการอันมีสภาพอย่างเดียวกัน และเป็นการแข่งขันกับกิจการของบริษัท ไม่ว่าจะทำเพื่อประโยชน์ส่วนตนหรือเพื่อประโยชน์ผู้อื่น เว้นแต่จะได้แจ้งให้ประชุมผู้ถือหุ้นทราบก่อนที่จะมีมติแต่งตั้ง
  - กรรมการต้องแจ้งให้บริษัท ทราบโดยไม่ชักช้า หากมีส่วนได้เสียไม่ว่าโดยตรงหรือโดยอ้อมในสัญญาที่บริษัททำขึ้น หรือมีการเปลี่ยนแปลงจำนวนการถือหุ้นหรือหุ้นกู้ในบริษัท หรือบริษัทในเครือ

## คณะกรรมการตรวจสอบและธรรมาภิบาล ( Audit Committee )

รายชื่อคณะกรรมการตรวจสอบ ณ วันที่ 31 ธันวาคม 2559 ประกอบด้วย

ชื่อ-สกุล	ตำแหน่ง
1. นายพิบูลศักดิ์ อรรถบวรพิศาล	ประธานกรรมการตรวจสอบ/ กรรมการอิสระ
2. นางไทศิกา ไพรสงบ	กรรมการตรวจสอบ/ กรรมการอิสระ
3. เรือตรีหญิงสุรี นุรณชนิด	กรรมการตรวจสอบ/ กรรมการอิสระ

### อำนาจหน้าที่ของคณะกรรมการตรวจสอบ

คณะกรรมการตรวจสอบมีขอบเขต อำนาจ หน้าที่ และความรับผิดชอบตามที่ได้รับมอบหมายจากคณะกรรมการบริษัท รวมทั้งการรายงานต่อคณะกรรมการบริษัท สรุปได้ดังนี้

- สอบทานรายงานทางการเงินอย่างถูกต้องและเปิดเผยอย่างเพียงพอ โดยการประสานงานกับผู้สอบบัญชีภายนอกและผู้บริหารที่รับผิดชอบจัดทำรายงานทางการเงินทั้งรายไตรมาสและประจำปี คณะกรรมการตรวจสอบอาจเสนอแนะให้ผู้สอบบัญชีสอบทานหรือตรวจสอบรายการใด ๆ ที่เห็นว่าจำเป็นและเป็นเรื่องสำคัญในระหว่างการตรวจสอบบัญชีของบริษัทก็ได้
- สอบทานระบบการควบคุมภายในและการตรวจสอบภายในที่มีความเหมาะสมและมีประสิทธิผล โดยสอบทานร่วมกับผู้สอบบัญชีภายนอกและผู้ตรวจสอบภายในตลอดจนพิจารณาถึงความเป็นอิสระของหน่วยงานตรวจสอบภายใน
- สอบทานการปฏิบัติงานของบริษัทให้เป็นไปตามกฎหมายว่าด้วยหลักทรัพย์และตลาดหลักทรัพย์ ข้อกำหนดของตลาดหลักทรัพย์ หรือกฎหมายที่เกี่ยวข้องกับธุรกิจหลักทรัพย์

4. พิจารณาคัดเลือกและเสนอแต่งตั้งผู้สอบบัญชีของบริษัท รวมถึงพิจารณาเสนอค่าตอบแทนของผู้สอบบัญชีโดยคำนึงถึงความน่าเชื่อถือ ความเพียงพอของทรัพยากร และปริมาณงานตรวจสอบของสำนักงานตรวจสอบบัญชีนั้น รวมถึงประสบการณ์ของบุคลากรที่ได้รับมอบหมายให้ทำการตรวจสอบบัญชีของบริษัทรวมถึงพิจารณาความเป็นอิสระของผู้สอบบัญชี และมีการประชุมร่วมกับผู้สอบบัญชีอย่างน้อยปีละ 1 ครั้ง โดยไม่มีฝ่ายจัดการเข้าร่วม
5. พิจารณาการเปิดเผยข้อมูลของบริษัทในกรณีที่เกิดรายการเกี่ยวโยงหรือรายการที่อาจมีความขัดแย้งทางผลประโยชน์ให้มีความถูกต้องและครบถ้วน
6. ปฏิบัติการอื่นใดตามที่คณะกรรมการบริษัทมอบหมายและคณะกรรมการตรวจสอบเห็นชอบด้วย เช่น ทบทวนนโยบายการบริหารทางการเงินและการบริหารความเสี่ยง ทบทวนการ ปฏิบัติตามจรรยาบรรณทางธุรกิจของผู้บริหาร ทบทวนร่วมกับผู้บริหารของบริษัทในรายงานสำคัญ ๆ ที่ต้องเสนอต่อสาธารณชนตามที่กฎหมายกำหนด ได้แก่ บทรายงานและการวิเคราะห์ของฝ่ายบริหาร เป็นต้น
7. จัดทำรายงานกิจกรรมของคณะกรรมการตรวจสอบ โดยเปิดเผยไว้ในรายงานประจำปีของบริษัท ซึ่งรายงานดังกล่าวลงนามโดยประธานกรรมการตรวจสอบ รายงานดังกล่าวควรประกอบด้วยข้อมูลดังต่อไปนี้
  - ความเห็นเกี่ยวกับกระบวนการจัดทำและการเปิดเผยข้อมูลในรายงานทางการเงินของบริษัทถึงความถูกต้อง ครบถ้วน เป็นที่เชื่อถือได้
  - ความเห็นเกี่ยวกับความเพียงพอของระบบการควบคุมภายในของบริษัท
  - เหตุผลที่เชื่อว่าผู้สอบบัญชีของบริษัทเหมาะสมที่จะได้รับการแต่งตั้งต่อไปอีกวาระหนึ่ง
  - ความเห็นเกี่ยวกับการปฏิบัติตามกฎหมายว่าด้วยหลักทรัพย์และตลาดหลักทรัพย์ ข้อกำหนดของตลาดหลักทรัพย์ หรือกฎหมายที่เกี่ยวข้องกับธุรกิจของบริษัท
  - ความเห็นหรือข้อสังเกตโดยรวมที่คณะกรรมการตรวจสอบได้รับจากการปฏิบัติหน้าที่
  - รายการที่อาจมีความขัดแย้งทางผลประโยชน์
  - รายงานอื่นใดที่เห็นว่าผู้ถือหุ้นและผู้ลงทุนทั่วไปควรทราบ ภายใต้ขอบเขตหน้าที่และความรับผิดชอบที่ได้รับมอบหมายจากคณะกรรมการบริษัท
8. รายงานการดำเนินงานของคณะกรรมการตรวจสอบให้คณะกรรมการบริษัททราบเป็นประจำอย่างน้อยไตรมาส ละ 1 ครั้ง
9. ปฏิบัติการอื่นใดตามที่คณะกรรมการของบริษัท มอบหมายด้วยความเห็นชอบจากคณะกรรมการตรวจสอบ

นอกจากนี้ คณะกรรมการบริษัทได้มีการกำหนดวาระการดำรงตำแหน่งของคณะกรรมการตรวจสอบของบริษัท ดังต่อไปนี้

- ประธานกรรมการตรวจสอบ 3 ปี
- กรรมการตรวจสอบ 3 ปี

ทั้งนี้ เมื่อครบวาระการดำรงตำแหน่งแล้ว ประธานกรรมการตรวจสอบและกรรมการตรวจสอบที่พ้นจากตำแหน่งตามวาระอาจได้รับการแต่งตั้งให้กลับเข้าดำรงตำแหน่งได้อีก

## คณะกรรมการบริหาร (Executive Board of Director)

รายชื่อคณะกรรมการบริหาร ณ วันที่ 31 ธันวาคม 2559 ประกอบด้วย

ชื่อ-สกุล	ตำแหน่ง
1. นายชูศักดิ์ ยงวงศ์ไพบูลย์	ประธานกรรมการบริหาร
2. นางเพ็ญจันทร์ ยงวงศ์ไพบูลย์	กรรมการบริหาร
3. นางสาวชนัญญา ยงวงศ์ไพบูลย์	กรรมการบริหาร

### ขอบเขต อำนาจ หน้าที่ของคณะกรรมการบริหาร

คณะกรรมการบริหารมีขอบเขต หน้าที่และความรับผิดชอบการบริหารงานในเรื่องเกี่ยวกับการดำเนินงานตามปกติธุรกิจและงานบริหารของบริษัท กำหนดนโยบาย แผนธุรกิจ งบประมาณ โครงสร้างการบริหารงาน และอำนาจการบริหารต่างๆ ของบริษัท หลักเกณฑ์ในการดำเนินธุรกิจให้สอดคล้องกับสภาพเศรษฐกิจ เพื่อเสนอให้ที่ประชุมคณะกรรมการบริษัทพิจารณาอนุมัติและ/หรือให้ความเห็นชอบ รวมถึงการตรวจสอบและติดตามผลการดำเนินงานของบริษัท ตามนโยบายที่กำหนด โดยปัจจุบันคณะกรรมการบริหาร มีขอบเขต หน้าที่ และความรับผิดชอบ สรุปได้ดังนี้

- กำหนดนโยบาย กลยุทธ์ โครงสร้างทางการเงิน และอำนาจการบริหารต่างๆ เพื่อให้สอดคล้องและสนับสนุนต่อสถานะเศรษฐกิจ
- พิจารณาให้ความเห็นต่อแผนการดำเนินธุรกิจและการจัดสรรงบประมาณประจำปีตามที่กรรมการผู้จัดการเสนอมา เพื่อนำเสนอต่อคณะกรรมการบริษัท
- กำกับดูแลและติดตามผลการดำเนินงานของบริษัทให้เป็นไปอย่างมีประสิทธิภาพและเหมาะสมกับภาวะของธุรกิจเพื่อประโยชน์ต่อการบริหารกิจการและการดำเนินธุรกิจของบริษัทให้เป็นไปตามวัตถุประสงค์และข้อบังคับของบริษัท
- ดำเนินการอื่นๆ ตามที่คณะกรรมการบริษัทมอบหมาย
- มีอำนาจในการพิจารณาตัดสินใจดำเนินการกับธนาคารในธุรกิจปกติของบริษัท เช่น การกู้ยืมเงิน รวมถึงการให้หลักประกันต่างๆ กับธนาคาร เป็นต้น
- มีอำนาจในการอนุมัติค่าใช้จ่ายเพื่อธุรกรรมตามปกติของบริษัท เช่น ค่าใช้จ่ายดำเนินงาน และค่าใช้จ่ายในการขายและบริหาร โดยมีวงเงินการอนุมัติรายการดังกล่าวต่อครั้งไม่เกินกว่ารายการละ 50 ล้านบาท หรือตามวงเงินที่คณะกรรมการกำหนด
- จัดสรรเงินบำเหน็จรางวัลซึ่งได้รับอนุมัติจากคณะกรรมการบริษัทแล้ว แก่พนักงานหรือลูกจ้างของบริษัท หรือบุคคลใดๆ ที่กระทำกิจการให้บริษัท

ทั้งนี้คณะกรรมการบริหารอาจมอบอำนาจหน้าที่ให้พนักงานระดับบริหารของบริษัทมีอำนาจกระทำการในเรื่องใดเรื่องหนึ่งหรือหลายเรื่องตามที่คณะกรรมการบริหารเห็นสมควรได้ การมอบอำนาจดังกล่าวข้างต้น คณะกรรมการบริหารจะต้องปฏิบัติตามข้อกำหนดและระเบียบวาระต่าง ๆ ที่ได้รับอนุมัติจากคณะกรรมการบริษัทในแต่ละครั้ง และต้องไม่อนุมัติรายการใด ๆ ที่ตนเองหรือบุคคลที่อาจมีความขัดแย้งทางผลประโยชน์ มีส่วนได้เสีย หรืออาจมีความขัดแย้งทางผลประโยชน์ในลักษณะอื่นใดกับบริษัทและบริษัทย่อย และจะต้องนำเสนอรายการดังกล่าวต่อคณะกรรมการบริษัทเพื่อให้คณะกรรมการบริษัทพิจารณา



นอกจากนี้ คณะกรรมการบริษัทได้มีการกำหนดวาระการดำรงตำแหน่งของคณะกรรมการบริหารของบริษัท ดังต่อไปนี้

- ประธานกรรมการบริหาร 3 ปี
- กรรมการบริหาร 3 ปี

### คณะกรรมการสรรหาและกำหนดค่าตอบแทนกรรมการและผู้บริหาร

รายชื่อคณะกรรมการสรรหาและกำหนดค่าตอบแทนกรรมการและผู้บริหาร ณ วันที่ 31 ธันวาคม 2559 ประกอบด้วย

ชื่อ-สกุล	ตำแหน่ง
1. นางเพ็ญจันทร์ ยงวงศ์ไพบูลย์	ประธานคณะกรรมการสรรหาและค่าตอบแทนฯ
2. นางไทศิกา ไพรสงบ	กรรมการ
3. นางสาวชนัญญา ยงวงศ์ไพบูลย์	กรรมการ

#### ขอบเขต อำนาจหน้าที่ของคณะกรรมการสรรหาและกำหนดค่าตอบแทนกรรมการและผู้บริหาร

คณะกรรมการสรรหาและกำหนดค่าตอบแทนฯ มีขอบเขต หน้าที่สรุปได้ดังนี้

1. กำหนดนโยบาย และหลักเกณฑ์ เพื่อเสนอคณะกรรมการบริษัท ในเรื่องดังนี้
  - วิธีการในการสรรหากรรมการ และกรรมการผู้จัดการ
  - วิธีการจ่ายค่าตอบแทนและผลประโยชน์อื่นที่จ่ายให้แก่คณะกรรมการบริษัทคณะกรรมการบริหาร คณะกรรมการชด้อย และกรรมการผู้จัดการ
2. คัดเลือกและเสนอชื่อบุคคลที่มีคุณสมบัติเหมาะสม เพื่อเสนอต่อคณะกรรมการบริษัท พิจารณาดังนี้
  - กรรมการ
  - กรรมการในคณะกรรมการชด้อยต่างๆที่ได้รับมอบอำนาจ หน้าที่ และความรับผิดชอบโดยตรงจาก คณะกรรมการบริษัทฯ
  - กรรมการผู้จัดการและรองกรรมการผู้จัดการ สำหรับตำแหน่งรองกรรมการผู้จัดการ มอบหมายให้ กรรมการผู้จัดการพิจารณาเบื้องต้นเพื่อเสนอคณะกรรมการสรรหา ให้ความเห็นชอบและเสนอ คณะกรรมการบริษัทพิจารณา
3. ดูแลให้คณะกรรมการบริษัท มีขนาดองค์ประกอบที่เหมาะสมกับองค์กร รวมทั้งการปรับเปลี่ยนให้ สอดคล้องกับสภาพแวดล้อมที่เปลี่ยนแปลงไป
4. ดูแลให้กรรมการและกรรมการผู้จัดการ ได้รับค่าตอบแทนที่เหมาะสมกับหน้าที่และความรับผิดชอบที่ ได้รับมอบหมาย
5. กำหนดแนวทาง นำเสนอ และให้ความเห็นชอบผลการประเมินการปฏิบัติงานของกรรมการ ผู้อำนวยการเพื่อพิจารณาปรับค่าตอบแทนและการจ่ายเงินรางวัลประจำปี
6. ติดตามการทำแผนสืบทอดตำแหน่งงาน ของตำแหน่ง กรรมการผู้จัดการและรองกรรมการผู้จัดการ เสนอคณะกรรมการบริษัท พิจารณาน้อยปีละ 1 ครั้ง

7. รายงานผลการปฏิบัติงานต่อคณะกรรมการบริษัทอย่างน้อยปีละ 1 ครั้ง
8. ดำเนินการอื่นๆตามที่คณะกรรมการบริษัทมอบหมาย

### คณะกรรมการบริหารความเสี่ยง

รายชื่อคณะกรรมการบริหารความเสี่ยง ณ วันที่ 31 ธันวาคม 2559 ประกอบด้วยคณะกรรมการบริษัทและผู้บริหาร ดังนี้

ชื่อ-สกุล	ตำแหน่ง
1. นายชูศักดิ์ ยงวงศ์ไพบูรณ์	ประธานคณะกรรมการบริหารความเสี่ยง
2. นางไทศิกา ไพรสงบ	กรรมการ
3. นางเพ็ญจันทร์ ยงวงศ์ไพบูรณ์	กรรมการ

#### ขอบเขต อำนาจหน้าที่ของคณะกรรมการบริหารความเสี่ยง

คณะกรรมการบริหารความเสี่ยง มีขอบเขต หน้าที่สรุปได้ดังนี้

1. กำกับดูแลให้หน่วยงานต่างๆกำหนดแผนและดำเนินงานตามแผนการจัดการความเสี่ยง
2. ให้คำปรึกษา และอนุมัติหลักการสำหรับการวางแผนบริหารความเสี่ยงขององค์กร และวางมาตรการในการควบคุมที่เหมาะสม
3. รับผิดชอบในการประเมินความเสี่ยง จัดทำและกำกับดูแลการดำเนินการตามแผนการจัดการความเสี่ยงในระดับองค์กร
4. เสนอเรื่องแก่คณะกรรมการบริหาร และคณะกรรมการบริษัท ให้มีการกำหนดทิศทาง วางกลยุทธ์บริหารความเสี่ยง กำหนดกรอบความเสี่ยงที่ยอมรับได้ เพื่อการพิจารณาทบทวน หรือ อนุมัติ
5. จัดให้มีการประชุมทบทวนผลการดำเนินงานการบริหารความเสี่ยงพร้อมทั้งรายงานผลแก่คณะกรรมการบริหารหรือคณะกรรมการบริษัท

### ผู้บริหาร

รายชื่อผู้บริหารของบริษัท ณ วันที่ 31 ธันวาคม 2559 ประกอบด้วย

ชื่อ-สกุล	ตำแหน่ง
1. นายชูศักดิ์ ยงวงศ์ไพบูรณ์	กรรมการผู้จัดการ
2. นางเพ็ญจันทร์ ยงวงศ์ไพบูรณ์	รองกรรมการผู้จัดการ
3. นางสาวชนัญญา ยงวงศ์ไพบูรณ์	กรรมการ
4. นายชิตชนก โท้มวงศ์	ผู้ช่วยรองกรรมการผู้จัดการ/รักษาการผู้จัดการโรงงาน
5. นางวันนารี ทิพย์สุวรรณ	ผู้อำนวยการฝ่ายบัญชี-การเงิน

### ขอบเขต อำนาจหน้าที่ของกรรมการผู้จัดการ

ขอบเขต หน้าที่และความรับผิดชอบของกรรมการผู้จัดการในการบริหารงานในเรื่องเกี่ยวกับการดำเนินงานตามปกติและงานบริหารของบริษัท สรุปได้ดังนี้

1. ให้มีอำนาจตัดสินใจในเรื่องการดำเนินงานที่สำคัญของบริษัท โดยกำหนดขอบเขต ประเภท หรือขนาดของภารกิจ วัตถุประสงค์ แนวทางและนโยบายของบริษัทภายในขอบอำนาจที่ได้รับมอบหมาย รวมถึงการกำกับดูแลการดำเนินงานโดยรวม ผลผลิต ความสัมพันธ์กับลูกค้า และต้องรับผิดชอบต่อคณะกรรมการ
2. พิจารณาเรื่องการจัดซื้อจัดจ้าง โดยการจัดซื้อวัตถุดิบในการผลิตครั้งละจำนวนไม่เกิน 10,000 ตัน หากเกินจากจำนวนที่สามารถอนุมัติให้นำเสนอเพื่อขออนุมัติต่อที่ประชุมคณะกรรมการบริหารต่อไป ตลอดจนเรื่องการลงทุนขยายงาน รวมถึงการซื้อขายสินทรัพย์ถาวรของบริษัท เพื่อเสนอต่อคณะกรรมการบริษัท
3. มีอำนาจกระทำการและแสดงตนเป็นตัวแทนของกิจการต่อบุคคลภายนอกในกิจการที่เกี่ยวข้องและเป็นประโยชน์ต่อกิจการ
4. พิจารณาเรื่องการระดมทุนของบริษัทเพื่อนำเสนอต่อคณะกรรมการบริหารและคณะกรรมการบริษัทตามลำดับ
5. อนุมัติการแต่งตั้งที่ปรึกษาด้านต่าง ๆ ที่จำเป็นต่อการดำเนินงานของกิจการ
6. ดำเนินกิจการที่เกี่ยวข้องกับการบริหารงานโดยทั่วไปของกิจการ
7. พิจารณาอนุมัติแผนการปฏิบัติของแต่ละฝ่ายงานของบริษัท และพิจารณาอนุมัติค่าชดเชยจากฝ่ายงานต่าง ๆ ของบริษัทที่เกินอำนาจสั่งการของฝ่ายงานนั้น

ทั้งนี้ การมอบอำนาจดังกล่าวข้างต้น กรรมการผู้จัดการจะต้องปฏิบัติตามข้อกำหนดและระเบียบวาระต่าง ๆ ที่ได้รับอนุมัติจากคณะกรรมการบริษัทในแต่ละครั้ง และต้องไม่อนุมัติรายการใด ๆ ที่ตนเองหรือบุคคลที่อาจมีความขัดแย้งทางผลประโยชน์ มีส่วนได้เสีย หรืออาจมีความขัดแย้งทางผลประโยชน์ในลักษณะอื่นใดกับบริษัทและบริษัทย่อย และจะต้องเปิดเผยรายการดังกล่าวต่อคณะกรรมการบริษัทเพื่อให้คณะกรรมการบริษัทพิจารณาการอื่นใดนอกเหนือจากที่กล่าวมาข้างต้น กรรมการผู้จัดการไม่สามารถกระทำใด เว้นแต่จะได้รับมอบหมายจากที่ประชุมคณะกรรมการบริษัทเป็นคราว ๆ ไป

## ค่าตอบแทนกรรมการที่เป็นตัวเงิน ในปี 2559

ในการประชุมสามัญผู้ถือหุ้นประจำปี 2559 เมื่อวันที่ 28 เมษายน 2559 ที่ผ่านมา ที่ประชุมผู้ถือหุ้นมีมติอนุมัติเงินค่าตอบแทน ของคณะกรรมการบริษัทในวงเงิน 4,000,000.- บาท ซึ่งเป็นอัตราเดียวกันกับปี 2558 โดยบริษัทฯ ได้จ่ายค่าตอบแทนคณะกรรมการของบริษัทที่มีใช้ผู้บริหาร 4 ท่านคือ

ชื่อ-นามสกุล	ค่าเบี้ยประชุม(บาท) 2558	ค่าเบี้ยประชุม(บาท) 2559
1 นายวีระชัย สุธีรชัย	480,000	360,000
2 เรือตรีหญิงสุรี บุรณชนิด	180,000	180,000
3 นางไทศิกา ไพรสงบ	180,000	180,000
4 นายพิบูลศักดิ์ อรรถบวรพิศาล	270,000	360,000

คณะกรรมการของบริษัทอีก 3 ท่าน (ในปี 2558) และ 3 ท่าน (ในปี 2559) ไม่มีการจ่ายค่าตอบแทน ในฐานะกรรมการ เนื่องจากกรรมการทั้ง 3 ท่านเป็นผู้บริหาร ดังนั้นจึงได้รับค่าตอบแทนในฐานะผู้บริหาร รายละเอียดดังนี้

หน่วย : พันบาท

รายละเอียด	ปี 2558	ปี 2559
	เงินเดือนและโบนัส	เงินเดือนและโบนัส
กรรมการบริษัท – ที่เป็นผู้บริหาร (ปี 58= 3 คน ปี 59 = 3 คน )	5,653.50	7,594.50
ผู้บริหาร (ปี 58= 3 คน ปี 59 = 3 คน )	2,954.50	3,933.25
<b>รวม</b>	<b>8,608.00</b>	<b>11,527.75</b>

ค่าตอบแทนอื่นสำหรับกรรมการและผู้บริหาร

- ไม่มี -

## บุคลากร

จำนวนพนักงานทั้งหมดของบริษัท และบริษัทย่อย ณ วันที่ 31 ธันวาคม 2558 และ 2559 มีจำนวนทั้งสิ้น 325 คน และ 329 คน (ไม่รวมผู้บริหาร) ประกอบด้วยพนักงานตามสายงานดังนี้

ฝ่าย	จำนวนพนักงานประจำ(คน) 2558	จำนวนพนักงานประจำ(คน) 2559
1. ฝ่ายสำนักงาน	123	77
2. ฝ่ายโรงงาน	202	252
รวม	325	329

ทั้งนี้ในระยะเวลา 3 ปีที่ผ่านมา บริษัทไม่มีข้อพิพาทด้านแรงงานใดๆ

### ค่าตอบแทนพนักงาน

ค่าตอบแทนรวมของพนักงานที่ไม่ใช่ผู้บริหารของบริษัท และบริษัทย่อย (รวมเข้าออกระหว่างปี) ในปี 2558 และ 2559 เป็นจำนวน 95.39 ล้านบาท และ 110.16 ล้านบาทตามลำดับ โดยเป็นค่าตอบแทนในรูปแบบเงินเดือน โบนัส ค่าแรง ค่าล่วงเวลา ค่าครองชีพ และเงินสมทบกองทุนสำรองเลี้ยงชีพ

### นโยบายการพัฒนาบุคลากร

บริษัทมีนโยบายในการพัฒนาพนักงาน ดังนี้

- โครงการสนับสนุนเพื่อเพิ่มประสิทธิภาพของการทำงานของพนักงานของบริษัท : มีการจัดอบรมภายใน และการส่งอบรมภายนอกอย่างสม่ำเสมอ เพื่อนำมาความรู้และประสบการณ์นำมาปรับใช้ในการทำงานในส่วนที่รับผิดชอบ
- โครงการสอนงานให้กับพนักงานใหม่ : มีระบบการถ่ายทอดงานแบบพี่เลี้ยงให้กับพนักงานที่เพิ่งเข้ามาทำงานใหม่ โดยให้พนักงานรุ่นเก่าเป็นพี่เลี้ยงสอนงานให้กับพนักงานรุ่นใหม่ในการเรียนรู้งาน ซึ่งจะช่วยให้พนักงานของบริษัทสามารถปฏิบัติหน้าที่ของตนได้อย่างเหมาะสมและมีประสิทธิภาพ อีกทั้งสามารถพัฒนาองค์กรให้มีศักยภาพในการแข่งขันทั้งในระดับประเทศและภูมิภาค
- นโยบายในการให้ผลตอบแทนกับพนักงานในอัตราที่เหมาะสมเพื่อจูงใจและรักษาให้พนักงานทำงานกับบริษัทในระยะยาว
- โครงการให้ผลตอบแทนแก่พนักงานที่แนะนำเพื่อนพนักงานที่ยังไม่เคยทำงานกับบริษัทมาก่อนเพื่อสร้างแรงจูงใจในการแนะนำและชักชวนเพื่อน ญาติพี่น้องมาปฏิบัติงานให้บริษัท
- นโยบายที่เกี่ยวข้องกับสวัสดิการและสภาพแวดล้อมในการทำงานของพนักงานของบริษัทตามความเหมาะสม

# ปัจจัยความเสี่ยง

## 1. ความเสี่ยงในการประกอบธุรกิจ

- ความเสี่ยงจากการผันผวนทางด้านปริมาณ

โดยภาพรวมของอุตสาหกรรมเหล็กในประเทศในรอบปีที่ผ่านมาดีขึ้นกว่าปีก่อน ซึ่งอุตสาหกรรมเหล็กเป็นอุตสาหกรรมหนึ่งที่ใช้ปริมาณการใช้เพิ่มขึ้น แต่ในธุรกิจอุตสาหกรรมเหล็กในประเทศ รวมถึงอุตสาหกรรมต่อเนื่อง ยังคงเกี่ยวเนื่องกับนโยบายของรัฐ และเอกชน ดังนั้นนโยบายภาครัฐ และเอกชน จึงเป็นตัวแปรอย่างหนึ่งที่จะส่งผลกระทบต่อปริมาณการใช้เหล็กในประเทศ

- ความเสี่ยงจากการผันผวนของราคาวัตถุดิบ

บริษัทและบริษัทย่อยมีรายได้จากการจำหน่ายเหล็กแผ่นรีดร้อนชนิดม้วน และเหล็กแปรรูปที่เป็นผลิตภัณฑ์จากเหล็กแผ่นรีดร้อนชนิดม้วน คิดเป็นร้อยละ 2.68 วัตถุดิบ SLAB ร้อยละ 31.70 และเหล็กประเภทอื่น ร้อยละ 65.62 ของรายได้รวมของบริษัทและบริษัทย่อย ซึ่งผลิตภัณฑ์เหล็กที่จำหน่ายนั้นในปี 2559 ที่ผ่านมา มูลค่าของวัตถุดิบ คิดเป็นร้อยละ 35.15 ซึ่งมีการเปลี่ยนแปลงของราคาตามภาวะราคาตลาดโลก และปัจจัยอื่นๆ ที่มีผลกระทบต่อราคา เช่น อัตราแลกเปลี่ยน อัตราภาษีนำเข้า และอื่นๆ รวมถึงปริมาณการนำเข้าเหล็กจากประเทศจีนจำนวนมากส่งผลกระทบต่อราคาสินค้าภายในประเทศ ทำให้ต้นทุนของวัตถุดิบของบริษัทและบริษัทย่อยมีความผันผวนตามภาวะของราคาเหล็กในประเทศและทั่วโลกตลอดเวลา ซึ่งบริษัทและบริษัทย่อยอาจเกิดความเสี่ยงหากไม่สามารถปรับราคาขายสินค้าตามต้นทุนที่เปลี่ยนแปลงได้

อย่างไรก็ตาม บริษัทมีการติดตามความเคลื่อนไหวของราคาวัตถุดิบอย่างใกล้ชิด เพื่อใช้เป็นแนวทางในการบริหารจัดการสั่งซื้อวัตถุดิบให้สอดคล้องกับปริมาณความต้องการของสินค้าจากลูกค้าของบริษัทและบริษัทย่อย รวมถึงการกำหนดราคาขายสินค้าของบริษัทและบริษัทย่อยนั้น จะพิจารณาต้นทุนขายควบคู่กับราคาตลาดและทำการปรับราคาขายสินค้าตามราคาวัตถุดิบและจากการที่บริษัทได้ร่วมลงทุนกับบริษัทร่วมทุน เพื่อทำการผลิตเหล็กม้วนหน้าแคบ ทำให้บริษัทสามารถบริหารจัดการวัตถุดิบและสินค้าสำเร็จรูปได้อย่างมีประสิทธิภาพ ทั้งนี้ปริมาณการนำเข้าเหล็กม้วนของบริษัทลดลง เพื่อรองรับวัตถุดิบจากบริษัทร่วมลงทุน พร้อมทั้งบริหารความเสี่ยงด้านสินค้าคงเหลือให้อยู่ในปริมาณที่เหมาะสม และผลัดดันสินค้าไปยังผู้บริโภคมากขึ้น เพื่อเป็นการระบายสินค้าคงเหลือให้เร็วที่สุด

## 2. ความเสี่ยงด้านการบริหาร การจัดการ

- ความเสี่ยงจากการให้เครดิตลูกค้า

ณ วันที่ 31 ธันวาคม 2559 บริษัทมีลูกหนี้คงค้าง 811.90 ล้านบาท คิดเป็นอัตราร้อยละ 15.89 ของรายได้รวมของบริษัทและบริษัทย่อยในปี 2559 มีระยะเวลาในการเก็บหนี้เฉลี่ยที่ 54 วัน ลูกหนี้ที่มียอดค้างชำระโดยยังไม่ถึงกำหนดชำระเงิน 345.56 ล้านบาท ค้างชำระไม่เกิน 90 วัน จำนวน 335.01 ล้านบาท รวมเป็น 680.57 ล้านบาท คิดเป็นอัตราร้อยละ 13.32 ของยอดลูกหนี้สุทธิ

บริษัทและบริษัทย่อยอาจเกิดความเสียหายจากการที่ลูกค้าไม่สามารถชำระค่าสินค้าตามเงื่อนไขที่ตกลงไว้ได้ หรือชำระเงินล่าช้ากว่าระยะเวลาที่ตกลงไว้ ซึ่งอาจทำให้บริษัทฯ ประสบปัญหาสภาพคล่อง หรือเกิดความสูญเสียทางการเงิน

อย่างไรก็ตามบริษัทและบริษัทย่อยมีข้อปฏิบัติในการพิจารณาให้เครดิตแก่ลูกค้า กล่าวคือ พิจารณาจากประวัติลูกค้า การจ่ายชำระหนี้ และการจำกัดวงเงินการให้เครดิต อีกทั้งบริษัทยังมีกลุ่มฐานลูกค้าที่หลากหลายและมีจำนวนมากมาย โดยบริษัทฯ มีได้ให้เครดิตและวงเงินกับลูกค้ารายใด หรือกลุ่มใดเป็นกรณีพิเศษทั้งสิ้น ทั้งนี้เพื่อเป็นการป้องกันความเสี่ยงใด ๆ ที่อาจเกิดขึ้น

### • ความเสี่ยงจากอัตราดอกเบี้ย

ณ วันที่ 31 ธันวาคม 2559 บริษัทและบริษัทย่อยมีหนี้สินระยะสั้นค้างชำระทั้งสิ้น 1,838.56 ล้านบาท และเป็นหนี้ที่เกิดจากการกู้ยืมจากสถาบันการเงินเป็นจำนวน 1207.85 ล้านบาท ซึ่งส่วนใหญ่เป็นสินเชื่อเพื่อการค้าในรูปแบบของ ทรัสต์รีซีท และ ตั๋วสัญญาใช้เงิน มีอัตราดอกเบี้ยตั้งแต่ร้อยละ 1.02 ถึงร้อยละ 2.75 ต่อปี และมีกำหนดชำระ ระหว่าง 1-6 เดือน เพื่อใช้เป็นเงินทุนหมุนเวียนสำหรับการสั่งซื้อสินค้าจากโรงงานผู้ผลิตเหล็ก และหากอัตราดอกเบี้ยในประเทศมีปรับเพิ่มขึ้น จะทำให้ต้นทุนค่าใช้จ่ายด้านดอกเบี้ยของบริษัทสูงขึ้น อาจส่งผลกระทบต่อผลการดำเนินงานของบริษัทและบริษัทย่อยได้

ในปีที่ผ่านมา บริษัทมีต้นทุนทางการเงิน(ดอกเบี้ย)อยู่ที่ 25.47 ล้านบาท คิดเป็นร้อยละ 0.50 ของรายได้จากการขายและบริการ ซึ่งมาจากดอกเบี้ยสินเชื่อเพื่อการค้าจากการนำเข้าวัตถุดิบ และจากสถานะเศรษฐกิจที่มีแนวโน้มของภาวะเงินฝืด ผู้บริหารเชื่อว่าไม่มีผลกระทบต่ออัตราดอกเบี้ยและจะไม่เกิดผลกระทบอย่างเป็นทางการ ต่อผลการดำเนินงานและกระแสเงินสดของกิจการ

### • ความเสี่ยงจากอัตราแลกเปลี่ยน

ในปี 2559 บริษัทมีมูลค่าการสั่งซื้อสินค้าจากต่างประเทศคิดมูลค่าประมาณร้อยละ 39.34 ของมูลค่าที่สั่งซื้อทั้งหมด โดยเป็นการสั่งซื้อในเงินสกุลดอลลาร์สหรัฐและเงินสกุลยูโร จึงทำให้บริษัทมีความเสี่ยงจากการผันผวนของอัตราแลกเปลี่ยน บริษัทได้ใช้ตราสารอนุพันธ์เพื่อลดความไม่แน่นอนของกระแสเงินสดในอนาคตที่เกิดจากการเปลี่ยนแปลงของอัตราแลกเปลี่ยนเงินตราต่างประเทศ โดยใช้กลยุทธ์ในการป้องกันความเสี่ยง คือ การทำสัญญาซื้อขายอัตราแลกเปลี่ยนไว้ล่วงหน้าตามความเหมาะสม ณ วันที่ 31 ธันวาคม 2559 มีสัญญาคงค้าง จำนวน 0.7 ล้านดอลลาร์สหรัฐ และ 0.07 ล้านเหรียญยูโร และมีหนี้สินที่ยังไม่ได้ป้องกันความเสี่ยง จำนวน 3.8 ล้านดอลลาร์สหรัฐ และ 0.2 ล้านเหรียญยูโร โดยทางบริษัทจะดำเนินการป้องกันความเสี่ยงในช่วงเวลาที่เหมาะสมโดยให้มีผลกระทบกับงบการเงินน้อยที่สุด

บริษัทยังคงต้องสั่งซื้อสินค้าจากต่างประเทศอย่างต่อเนื่อง ดังนั้น บริษัทจะยังคงรักษานโยบายลดผลกระทบจากความเสี่ยงในอัตราแลกเปลี่ยนจากการทำสัญญาซื้อขายเงินตราต่างประเทศล่วงหน้าตามความเหมาะสมต่อไป

## ทรัพย์สินที่ใช้ในการประกอบธุรกิจ

ณ วันที่ 31 ธันวาคม 2559 บริษัทมีทรัพย์สินถาวรหลักที่ใช้ในการประกอบธุรกิจ ดังนี้

หน่วย : ล้านบาท

ประเภท/ลักษณะทรัพย์สิน	ลักษณะกรรมสิทธิ์	มูลค่าตามบัญชี	ภาระผูกพัน
<b>1. ที่ดิน</b>			
-เนื้อที่ 16 ไร่ 3 งาน 5 ตารางวา ที่ตั้ง : เลขที่ 55, 55/1 หมู่ 2 ซอยวัดหนามแดง ถนนศรีนครินทร์ ตำบลบางแก้ว อำเภอบางพลี จังหวัดสมุทรปราการ	บริษัทเป็นเจ้าของ	147.51	(1).จดจำนองวงเงิน 400 ล้านบาท
-เนื้อที่ 99 ไร่ 72 ตารางวา* ที่ตั้ง เลขที่ 90/1 หมู่ที่ 10 ตำบลสระสีเหลี่ยม อำเภอนสนนิคม จังหวัดชลบุรี	บริษัทเป็นเจ้าของ	49.12	(2).จดจำนองวงเงิน 600 ล้านบาท
-เนื้อที่ 85 ไร่ 69 ตารางวา** ที่ตั้ง เลขที่ 90/1 หมู่ที่ 10 ตำบลสระสีเหลี่ยม อำเภอนสนนิคม จังหวัดชลบุรี	บริษัทเป็นเจ้าของ	42.18	ไม่มี
-เนื้อที่ 17 ไร่ 34 ตารางวา ที่ตั้ง เลขที่ 90/1 หมู่ที่ 10 ตำบลสระสีเหลี่ยม อำเภอนสนนิคม จังหวัดชลบุรี	บริษัทเป็นเจ้าของ	8.46	ไม่มี
-เนื้อที่ 3 ไร่ 82 ตารางวา ที่ตั้ง : เลขที่ 6/10 หมู่ 1 ซอยวัดหนามแดง ถนนศรีนครินทร์ ตำบลบางแก้ว อำเภอบางพลี จังหวัดสมุทรปราการ	เป็นของบริษัท STC	25.64	(3).จดจำนองวงเงิน 250 ล้านบาท
<b>2. อาคารโรงงาน 3 แห่ง</b>			
1. อาคารโรงงานของบริษัท ที่ตั้ง : เลขที่ 55, 55/1 หมู่ 2 ซอยวัดหนามแดง ถนนศรีนครินทร์ ตำบลบางแก้ว อำเภอบางพลี จังหวัดสมุทรปราการ	บริษัทเป็นเจ้าของ	37.89	(1).จดจำนองวงเงิน 400 ล้านบาท
2. อาคารโรงงานชลบุรีของบริษัท* * ที่ตั้ง เลขที่ 90/1 หมู่ที่ 10 ตำบลสระสีเหลี่ยม อำเภอนสนนิคม จังหวัดชลบุรี	บริษัทเป็นเจ้าของ	184.26	(2).จดจำนองวงเงิน 600 ล้านบาท



หน่วย : ล้านบาท

ประเภท/ลักษณะทรัพย์สิน	ลักษณะกรรมสิทธิ์	มูลค่าตามบัญชี	ภาระผูกพัน
<b>2. อาคารโรงงาน 3 แห่ง</b>			
3. อาคารโรงงานของบริษัทย่อย ที่ตั้ง : เลขที่ 6/10 หมู่ 1 ซอยวัดหนามแดง ถนนศรีนครินทร์ ตำบลบางแก้ว อำเภอบางพลี จังหวัดสมุทรปราการ	เป็นของบริษัท STC	13.58	(3).จดจำนองวงเงิน 250 ล้านบาท
3. เครื่องจักร	บริษัทเป็นเจ้าของ	360.41	ไม่มีภาระผูกพัน
4. เครื่องจักร	เป็นของบริษัท STC	0.78	ไม่มีภาระผูกพัน
5. ยานพาหนะ	บริษัทเป็นเจ้าของ	10.98	ไม่มีภาระผูกพัน
6. เครื่องตกแต่งและเครื่องใช้สำนักงาน	บริษัทเป็นเจ้าของ	7.06	ไม่มีภาระผูกพัน
7. เครื่องตกแต่งและเครื่องใช้สำนักงาน	เป็นของบริษัท STC	0.02	ไม่มีภาระผูกพัน
8. เครื่องจักรระหว่างติดตั้ง	บริษัทเป็นเจ้าของ	145.26	ไม่มีภาระผูกพัน
9. เครื่องจักรระหว่างติดตั้ง	เป็นของบริษัท STC	0.00	ไม่มีภาระผูกพัน
<b>รวม</b>		<b>1,033.15</b>	

## นโยบายการลงทุนและการบริหารงานในบริษัทย่อยและบริษัทร่วม

นโยบายการลงทุนของบริษัท คือ บริษัทจะพิจารณาลงทุนในธุรกิจที่เกี่ยวพันและเอื้อประโยชน์ต่อการทำธุรกิจของบริษัทหรือเป็นธุรกิจซึ่งอยู่ในอุตสาหกรรมที่มีแนวโน้มเจริญเติบโตและจะคำนึงถึงอัตราผลตอบแทนที่ได้รับจากการลงทุนเป็นสำคัญ และบริษัทจะควบคุมดูแลโดยจะส่งกรรมการเข้าไปเป็นตัวแทนตามสัดส่วนการถือหุ้น และหากเป็นบริษัทร่วม บริษัทจะส่งตัวแทนจากบริษัทเข้าไปเป็นกรรมการในบริษัทนั้น ๆ ทั้งนี้จำนวนตัวแทนจากบริษัทที่เข้าไปเป็นกรรมการจะขึ้นอยู่กับสัดส่วนการถือหุ้นของบริษัท

## รายงานการปฏิบัติตามหลักการกำกับดูแลกิจการที่ดี

คณะกรรมการบริษัท เอเชีย เมทัล จำกัด (มหาชน) ('บริษัท') ตระหนักดีว่าการกำกับดูแลกิจการที่ดีเป็นปัจจัยพื้นฐานสำคัญในการยกระดับมาตรฐานการดำเนินงานของบริษัทให้เกิดความโปร่งใส เพิ่มความน่าเชื่อถือให้แก่ผู้ถือหุ้น ผู้ลงทุน และผู้เกี่ยวข้องทุกราย ตลอดจนเป็นการเพิ่มขีดความสามารถในการแข่งขันของกิจการ ดังนั้นคณะกรรมการบริษัทจึงได้จัดให้มีนโยบายเกี่ยวกับการกำกับดูแลกิจการและจริยธรรมธุรกิจของบริษัทที่เป็นลายลักษณ์อักษร สอดคล้องกับหลักการกำกับดูแลกิจการที่ดีสำหรับบริษัท จดทะเบียนของตลาดหลักทรัพย์ฯ และแนวคิดความรับผิดชอบต่อสังคมของธุรกิจเพื่อให้กรรมการ ผู้บริหาร และพนักงานของบริษัทได้ยึดถือปฏิบัติภายใต้นโยบายการบริหารองค์กรที่ดีมีความรับผิดชอบต่อผู้เกี่ยวข้องทางธุรกิจทั้งพนักงาน ลูกค้าและผู้ถือหุ้น ตลอดจนการเกื้อกูลสังคมอย่างจริงจัง โดยมีหน่วยงานเลขานุการบริษัทซึ่งเป็นหน่วยงานกำกับกับการปฏิบัติงานทำหน้าที่ดูแลให้บริษัท กรรมการ และผู้บริหารปฏิบัติให้ถูกต้องตามกฎหมายข้อบังคับต่างๆ ของตลาดหลักทรัพย์ฯ ก.ล.ด. พรบ. บริษัทมหาชน รวมทั้งกฎหมายอื่นๆ ที่เกี่ยวข้อง ซึ่งในปัจจุบันบริษัทได้มีการปฏิบัติตามหลักการดังกล่าวดังต่อไปนี้

### หมวดที่ 1 สิทธิของผู้ถือหุ้น

#### 1.1 การแต่งตั้งคณะกรรมการ

ตามข้อบังคับของบริษัท ได้กำหนดไว้ว่า ในการแต่งตั้งคณะกรรมการบริษัท ให้ที่ประชุมผู้ถือหุ้นเลือกตั้งกรรมการตามหลักเกณฑ์และวิธีการดังต่อไปนี้

- (1) ผู้ถือหุ้นคนหนึ่งมีคะแนนเสียงเท่ากับหนึ่งหุ้นต่อหนึ่งเสียงตามจำนวนหุ้นที่ตนถือ
- (2) ผู้ถือหุ้นแต่ละคนจะต้องใช้คะแนนเสียงที่มีอยู่ทั้งหมดตาม (1) เลือกตั้งบุคคลคนเดียวหรือหลายคนเป็นกรรมการได้ แต่จะแบ่งคะแนนเสียงให้แก่ผู้ใดมากน้อยเพียงใดไม่ได้
- (3) บุคคลซึ่งได้รับคะแนนสูงสุดตามลำดับลงมาเป็นผู้ได้รับการเลือกตั้งเป็นกรรมการเท่าจำนวนกรรมการที่จะพึงมีหรือจะพึงเลือกตั้งในครั้งนั้น ในกรณีที่บุคคลซึ่งได้รับการเลือกตั้งในลำดับถัดลงมา มีคะแนนเสียงเท่ากันเกินจำนวนกรรมการที่จะพึงมี หรือจะพึงเลือกตั้งในครั้งนั้น ให้ผู้เป็นประธานเป็นผู้ออกเสียงชี้ขาด

นอกจากนี้ในการประชุมสามัญผู้ถือหุ้นประจำปีที่ผ่านมา บริษัทได้เปิดโอกาสให้ผู้ถือหุ้นที่มีสิทธิออกเสียงลงคะแนนสามารถเลือกตั้งกรรมการเป็นรายบุคคล

#### 1.2 สิทธิเกี่ยวกับการประชุมผู้ถือหุ้น

##### ก่อนวันประชุม

- (1) บริษัทได้เปิดโอกาสให้ผู้ถือหุ้นใช้สิทธิเสนอระเบียบวาระการประชุมและชื่อบุคคลเพื่อเข้ารับการเลือกตั้งเป็นคณะกรรมการบริษัทล่วงหน้าก่อนวันประชุม 60 วัน โดยได้ดำเนินการแจ้งถึงหลักเกณฑ์การเสนอดังกล่าวไว้อย่างละเอียดบนเว็บไซต์ของบริษัทที่ [www.asiametal.co.th](http://www.asiametal.co.th) และประกาศผ่านทางช่องทางแจ้งข่าวของตลาดหลักทรัพย์แห่งประเทศไทยรวมทั้งจัดทำแบบฟอร์มเพื่ออำนวยความสะดวกแก่ผู้ถือหุ้นในการเสนอระเบียบวาระการประชุมและชื่อบุคคลดังกล่าวอย่างไรก็ตามในปี 2559 นี้ ไม่มีผู้ถือหุ้นท่านใดเสนอวาระการประชุมและเสนอชื่อบุคคลเพื่อเข้ารับการพิจารณาเลือกตั้งเป็นกรรมการดังกล่าว
- (2) บริษัทได้จัดส่งหนังสือเชิญประชุมผู้ถือหุ้นที่กำหนดระเบียบวาระการประชุมและระบุมติเห็นของคณะกรรมการในแต่ละวาระ พร้อมเอกสารประกอบวาระการประชุม ให้แก่ผู้ถือหุ้นล่วงหน้าเป็น

ระยะเวลาไม่น้อยกว่า 14 วัน ก่อนวันประชุมผู้ถือหุ้น รวมทั้งนำเสนอข้อมูลดังกล่าวทั้งหมดไว้บนเว็บไซต์ของบริษัทในหัวข้อ "ข้อมูลสำหรับนักลงทุน" เป็นระยะเวลาล่วงหน้า 30 วัน ก่อนวันประชุมผู้ถือหุ้น ตามแนวทางของ **AGM Checklists** เพื่อเปิดโอกาสให้ผู้ถือหุ้นมีเวลาศึกษาข้อมูลประกอบการประชุมล่วงหน้าก่อนได้รับข้อมูลดังกล่าวในรูปแบบเอกสาร

- (3) เพื่อเป็นการอำนวยความสะดวกในการประชุม สำหรับผู้ถือหุ้นที่ไม่สามารถมาเข้าร่วมประชุมได้ด้วยตนเอง บริษัทได้แนบแบบหนังสือมอบฉันทะแบบ ข. และแบบ ค. ไปพร้อมกับหนังสือเชิญประชุม เพื่อให้ผู้ถือหุ้นทั้งในประเทศและต่างประเทศสามารถมอบฉันทะให้ผู้อื่นมาร่วมประชุมและออกเสียงลงคะแนนแทน หรือสามารถมอบอำนาจให้กรรมการอิสระที่บริษัทแต่งตั้งให้เป็นตัวแทนรับมอบฉันทะ
- (4) นอกจากการส่งหนังสือเชิญประชุมให้แก่ผู้ถือหุ้นแล้ว เพื่อเป็นการเพิ่มช่องทางในการรับรู้ข้อมูล บริษัทได้ดำเนินการลงโฆษณาบอกกล่าวเชิญประชุมผู้ถือหุ้นในหนังสือพิมพ์เป็นระยะเวลาติดต่อกัน 3 วัน และล่วงหน้า 3 วัน ก่อนวันประชุมผู้ถือหุ้น ตามข้อกำหนดของพระราชบัญญัติบริษัทมหาชน จำกัด พ.ศ. 2535 รวมทั้งเผยแพร่หนังสือเชิญประชุมและเอกสารประกอบการประชุมไว้บนเว็บไซต์ของบริษัทในหัวข้อ "ข้อมูลสำหรับนักลงทุน" ด้วย

#### ในวันประชุม

- (1) บริษัทได้อำนวยความสะดวกแก่ผู้ถือหุ้นทั้งในเรื่องของสถานที่จัดประชุมที่สะดวกต่อการเดินทาง การเตรียมหนังสือเชิญประชุมเพื่อสำหรับผู้ถือหุ้นที่ไม่ได้นำเอกสารมาด้วย การจัดให้มีจอร์รับภาพเพื่อรองรับการนำเสนอวาระต่างๆ เป็นรูปแบบของ *PowerPoint* ทำให้เกิดความสะดวกและความน่าสนใจในการพิจารณาแต่ละวาระและการจัดเตรียมไมโครโฟน เพื่อรองรับการเปิดโอกาสให้ผู้ถือหุ้นมีสิทธิซักถาม เสนอแนะ หรือแสดงความคิดเห็นในประเด็นต่างๆ ได้อย่างเหมาะสม รวมทั้งการจัดโต๊ะรับลงทะเบียน (แบบ *barcode*) โดยมีเจ้าหน้าที่ปฏิบัติงาน เพื่ออำนวยความสะดวกสำหรับการลงทะเบียนและการตรวจสอบเอกสาร
- (2) คณะกรรมการบริษัท คณะกรรมการตรวจสอบ และคณะกรรมการบริหารได้ตระหนักถึงความสำคัญในการเข้าร่วมประชุมและถือเป็นหน้าที่และความรับผิดชอบในเรื่องดังกล่าว ทำให้การประชุมสามัญผู้ถือหุ้นในปีที่ผ่านมา มีคณะกรรมการบริษัท คณะกรรมการตรวจสอบ คณะกรรมการบริหาร และผู้บริหารที่มีอำนาจสูงสุดของฝ่ายการเงินและบัญชีเข้าร่วมทั้งหมดยกเว้นประธานกรรมการตรวจสอบที่ติดภารกิจด่วน ไม่สามารถเดินทางมาร่วมประชุมได้
- (3) ก่อนเริ่มการพิจารณาประเด็นต่างๆ ตามที่ระบุไว้ในหนังสือเชิญประชุม บริษัทได้กำหนดให้เลขานุการบริษัทชี้แจงถึงวิธีการออกเสียงลงคะแนนใน แต่ละวาระ รวมถึงการแจ้งจำนวนผู้ถือหุ้นที่มาเข้าร่วมประชุมและจำนวนหุ้นทั้งหมดที่มีสิทธิออกเสียงลงคะแนน
- (4) เปิดโอกาสให้ผู้ถือหุ้นอย่างเท่าเทียมกันในการแสดงความคิดเห็น และซักถามต่อคณะกรรมการบริษัท ในแต่ละวาระตามระเบียบวาระการประชุม

#### ภายหลังการประชุม

- (1) นอกจากการแจ้งมติที่ประชุมสามัญผู้ถือหุ้นประจำปีผ่านทางระบบข่าวสารของตลาดหลักทรัพย์แห่งประเทศไทยแล้วนั้น บริษัทยังได้เผยแพร่ไว้บนเว็บไซต์ของบริษัทเพื่อให้ผู้ถือหุ้นสามารถตรวจสอบความถูกต้องของมติดังกล่าวได้ นอกจากนี้ยังเป็นช่องทางการรับรู้ข้อมูลข่าวสารของผู้ถือหุ้นที่ไม่สามารถมาเข้าร่วมประชุมด้วยตนเองและนักลงทุนอื่นๆ อีกด้วย
- (2) บริษัทได้จัดทำรายงานการประชุมสามัญผู้ถือหุ้นประจำปีและเผยแพร่ไว้บนเว็บไซต์ของบริษัทภายใน 14 วัน นับจากวันประชุมสามัญผู้ถือหุ้นประจำปี

### 1.3 สิทธิในการได้รับเงินปันผล

บริษัทมีการกำหนดนโยบายการจ่ายเงินปันผลสำหรับผลการดำเนินงานไม่น้อยกว่าร้อยละ 50 ของกำไรสุทธิภายหลังจากจัดสรรกำไรสุทธิดังกล่าวเป็นเงินทุนสำรองตามกฎหมาย ซึ่งบริษัทจะต้องจัดสรรกำไรเป็นเงินทุนสำรองตามกฎหมายไม่น้อยกว่าร้อยละ 10 ของทุนจดทะเบียนที่ชำระแล้ว ซึ่งปัจจุบันบริษัทได้มีการกักเงินสำรองไว้แล้วจำนวน 55 ล้านบาท ครบจำนวนตามที่กฎหมายกำหนด และสำหรับผลประกอบการขาดทุน ปี 2559 คณะกรรมการบริษัทจึงมีมติขออนุมัติจากที่ประชุมสามัญผู้ถือหุ้นประจำปีเพื่องดจ่ายเงินปันผล)

### 1.4 สิทธิในการรับข่าวสารข้อมูลของกิจการอย่างเพียงพอ

บริษัทได้ดำเนินการเผยแพร่ข่าวสารต่างๆ ที่สำคัญ อาทิเช่น ผลการดำเนินงาน หรืองบการเงิน เป็นต้น ผ่านทางระบบข่าวของตลาดหลักทรัพย์แห่งประเทศไทย นอกจากนี้ยังได้เผยแพร่ไว้บนเว็บไซต์ของบริษัทในหัวข้อข่าวสารแจ้งตลาดหลักทรัพย์และบริษัทได้จัดตั้งหน่วยงานนักลงทุนสัมพันธ์เพื่อทำหน้าที่ติดต่อสื่อสารกับนักลงทุน นักวิเคราะห์ รวมถึงหน่วยงานภาครัฐและเอกชนที่เกี่ยวข้อง โดยสามารถติดต่อได้ที่หมายเลข :

โทรศัพท์ : 02 383 4100 หรือ 02 338 7200 ต่อ 208, 306  
โทรสาร : 02 383 4102

## หมวดที่ 2 การปฏิบัติต่อผู้ถือหุ้นอย่างเท่าเทียมกัน

- (1) การจัดทำหนังสือเชิญประชุมสามัญผู้ถือหุ้นประจำปี 2559 บริษัทได้ดำเนินการปฏิบัติต่อผู้ถือหุ้นในประเทศและผู้ถือหุ้นต่างชาติอย่างเท่าเทียมกัน โดยได้จัดทำหนังสือเชิญประชุมดังกล่าวและเอกสารประกอบการพิจารณาต่างๆ เป็นภาษาไทยและภาษาอังกฤษ
- (2) บริษัทได้จัดทำหนังสือมอบฉันทะ แบบ ข. และแบบ ค. เพื่อให้ผู้ถือหุ้นทั้งในประเทศและต่างประเทศที่ไม่สามารถมาเข้าร่วมประชุมได้ สามารถมอบฉันทะให้แก่บุคคลอื่นหรือกรรมการอิสระที่บริษัทเสนอให้เป็นผู้รับมอบฉันทะมาเข้าร่วมประชุมและออกเสียงลงคะแนนแทนตนได้และได้อำนวยความสะดวกให้ผู้ถือหุ้นสามารถดาวน์โหลดหนังสือมอบฉันทะดังกล่าวได้จากเว็บไซต์ของบริษัทล่วงหน้าก่อนการประชุม 30 วัน
- (3) บริษัทจะไม่มี การเพิ่มวาระการประชุมโดยไม่ได้แจ้งผู้ถือหุ้นล่วงหน้า
- (4) บริษัทกำหนดให้กรรมการและผู้บริหารต้องรายงานให้บริษัททราบถึงการมีส่วนได้เสียของตนหรือของบุคคลที่มีความเกี่ยวข้อง ซึ่งเป็นส่วนได้เสียที่เกี่ยวข้องกับการบริหารจัดการกิจการของบริษัทตามที่ระบุไว้ในมาตรา 89/14 แห่งพระราชบัญญัติหลักทรัพย์และตลาดหลักทรัพย์ (ฉบับที่ 4) พ.ศ. 2551 และกำหนดให้มีการทบทวนการรายงานภายในเดือนกุมภาพันธ์ ของทุกปี และ/หรือ ทุกครั้งที่มีการเปลี่ยนแปลงข้อมูล โดยให้ส่งรายงานถึงฝ่ายเลขานุการบริษัท ภายใน 7 วันทำการ ทั้งนี้ ยังได้ขยายผลไปยังพนักงานระดับจัดการของบริษัทฯ และบริษัทย่อย ตั้งแต่ผู้จัดการแผนกขึ้นไป เพื่อให้คณะกรรมการสามารถพิจารณาธุรกรรมของบริษัท ที่อาจมีความขัดแย้งของผลประโยชน์และสามารถตัดสินใจเพื่อประโยชน์ของบริษัทโดยรวมได้ ทั้งนี้กรรมการและผู้บริหารที่มีส่วนได้เสียกับธุรกรรมที่กำกับบริษัท จะไม่มีส่วนร่วมในการตัดสินใจในการทำธุรกรรมดังกล่าว
- (5) คณะกรรมการบริษัทได้ตระหนักถึงความสำคัญของการป้องกันข้อมูลภายในของบริษัทไปใช้เพื่อประโยชน์ส่วนตนเป็นอย่างยิ่ง จึงมีนโยบายให้มีการเก็บรักษาข้อมูลซึ่งยังมีได้เปิดเผยต่อประชาชนไว้เป็นความลับ โดยกำหนดให้รับรู้เฉพาะผู้มีส่วนเกี่ยวข้องเท่านั้น

ทั้งนี้ บริษัทได้แจ้งให้กรรมการและผู้บริหารทุกคนรับทราบถึงภาระหน้าที่ในการรายงานการถือครองหลักทรัพย์ในบริษัทของตน รวมถึงคู่สมรสและบุตรที่ยังไม่บรรลุนิติภาวะ ตลอดจนรายงานการเปลี่ยนแปลงการถือหลักทรัพย์ ต่อสำนักงาน ก.ล.ด. และตลาดหลักทรัพย์ฯ ตามมาตรา 59 และบทลงโทษตามมาตรา 275 แห่งพระราชบัญญัติหลักทรัพย์และตลาดหลักทรัพย์ พ.ศ. 2535 แล้ว อีกทั้ง บริษัทได้ห้ามมิให้กรรมการและผู้บริหาร รวมถึงคู่สมรสและบุตรที่ยังไม่บรรลุนิติภาวะของบุคคลดังกล่าว ทำการซื้อ ขาย โอน หรือรับโอนหลักทรัพย์ของบริษัทโดยใช้ข้อมูลภายในซึ่งยังมิได้เปิดเผยต่อสาธารณชน สำหรับกรณีที่กรรมการ ผู้บริหาร รวมถึงคู่สมรสและบุตรที่ยังไม่บรรลุนิติภาวะทำการซื้อ ขาย โอนหรือรับโอนหลักทรัพย์ของบริษัทที่ไม่เข้าข่ายกรณีข้างต้นให้รายงานต่อสำนักงาน ก.ล.ด. และตลาดหลักทรัพย์ฯ ทุกครั้งที่ทำการซื้อ ขาย โอน หรือรับโอนหลักทรัพย์ดังกล่าวภายใน 3 วันนับแต่วันที่เกิดรายการขึ้น พร้อมทั้งส่งสำเนารายงานนี้ให้กับเลขานุการบริษัทเพื่อเก็บเป็นหลักฐานทุกครั้ง ทั้งนี้ หากกรรมการ ผู้บริหาร และพนักงานของบริษัท นำข้อมูลภายในของบริษัทไม่ว่าจะเป็นเรื่องใดๆ ไปใช้เพื่อประโยชน์ส่วนตนและการกระทำได้กล่าวก่อให้เกิดความเสียหายแก่บริษัท บริษัทจะพิจารณาดำเนินการทางกฎหมายตามความเหมาะสมต่อไป

### หมวดที่ 3 บทบาทของผู้มีส่วนได้เสีย

บริษัทได้ตระหนักถึงสิทธิและความสำคัญของผู้มีส่วนได้เสียทั้งในส่วนของ ลูกค้า, พนักงาน, คู่ค้า, ผู้ถือหุ้นหรือ ผู้ลงทุน, เจ้าหนี้, คู่แข่ง และให้ความสำคัญกับความรับผิดชอบต่อสิ่งแวดล้อมและสังคม ชุมชนที่บริษัทตั้งอยู่ รวมทั้งสังคม และภาครัฐ โดยบริษัทฯ ได้เพิ่มแนวปฏิบัติที่ดี โดยการกำหนดนโยบายในเรื่อง ห้ามผู้บริหาร และพนักงาน นำซอฟต์แวร์ที่ผิดกฎหมายมาใช้ และห้ามคัดลอกซอฟต์แวร์ลิขสิทธิ์ การไม่เกี่ยวข้องกับการละเมิดสิทธิมนุษยชน การส่งเสริมให้พนักงานมีการใช้ทรัพยากรอย่างมีประสิทธิภาพและคุ้มค่า เอาใจใส่และปฏิบัติงานด้วยจิตสำนึกถึงความปลอดภัยและคำนึงถึงสิ่งแวดล้อม ส่งเสริมให้พนักงานและผู้มีส่วนได้เสียของบริษัทมีส่วนร่วมในการพัฒนาชุมชนและสังคม อย่างต่อเนื่อง โดยสามารถสรุปได้ดังต่อไปนี้

- (1) **ลูกค้า** ด้วยแนวคิดการยึดถือลูกค้าเป็นศูนย์กลางที่บริษัทพร้อมให้บริการตอบสนองความต้องการอย่างครอบคลุมรอบด้าน โดยการให้คำแนะนำ แก้ปัญหา ช่วยเหลือในการจัดหาสินค้า สร้างสรรค์บริการรูปแบบใหม่ๆ คิดค้นทางเลือกที่หลากหลายแก่ลูกค้า เพิ่มคุณค่าให้กับผลิตภัณฑ์หลัก ซึ่งเป็นการเปลี่ยนมุมมองใหม่ในการทำธุรกิจหลัก ภายใต้ระบบการบริหารจัดการ ที่รองรับความต้องการอย่างครบครัน ทั้งการผลิต เทคโนโลยีที่ทันสมัย การตรวจสอบคุณภาพผลิตภัณฑ์ การจัดส่งที่รวดเร็ว ตรงต่อเวลาสอดคล้องกับแผนการผลิตของลูกค้าเพื่อสร้างความมั่นใจและความสะดวกสบายแก่ลูกค้า
- (2) **พนักงาน** เนื่องจากศักยภาพของพนักงานเป็นหนึ่งในโครงสร้างสำคัญสูงสุดที่ทำให้ทุกความคิดและทุกจินตนาการเป็นจริง ดังนั้นบริษัทจึงมุ่งมั่นในการพัฒนาคนของบริษัทให้เป็นมืออาชีพ มีค่านิยม ทั้งวิธีคิดและวิธีปฏิบัติที่มุ่งมั่นสู่ความสำเร็จ นำเชื่อถือ และเป็นที่น่าไว้วางใจ พร้อมตอบสนองทุกความต้องการ ขณะเดียวกันบริษัทยังเน้นสร้างพนักงานให้มีความรู้ ประสบการณ์ มีความเชี่ยวชาญพร้อมให้คำปรึกษา และเรียนรู้สิ่งใหม่ๆ ตลอดเวลา ด้วยการจัดการอบรมและพัฒนาฝีมืออย่างสม่ำเสมอ
- (3) **คู่ค้า** บริษัทมีนโยบายที่จะสร้างความสัมพันธ์อันดีต่อคู่ค้า รวมทั้งปฏิบัติต่อคู่ค้าอย่างเป็นธรรม เป็นไปตามเงื่อนไขทางการค้า และ/หรือข้อตกลงระหว่างกัน ทั้งนี้ก็เพื่อที่จะพัฒนาและรักษาสัมพันธ์ภาพให้ยั่งยืนบนรากฐานแห่งผลประโยชน์ซึ่งกันและกัน
- (4) **ผู้ถือหุ้น** บริษัทมุ่งมั่นที่จะขยายการเติบโตของธุรกิจอย่างต่อเนื่องและยั่งยืนจนสามารถก้าวขึ้นเป็นบริษัทชั้นนำในอุตสาหกรรมเหล็ก ถึงแม้ในปีที่ผ่านมาจะมีปัญหาทางเศรษฐกิจจากปัจจัยหลายอย่างก็ตาม ทั้งนี้ก็เพื่อสร้างความมั่นใจและมูลค่าเพิ่มให้กับผู้ถือหุ้นในระยะยาว รวมถึงการจัดให้มีช่องทาง

- ให้ผู้ถือหุ้น/ ผู้มีส่วนได้เสีย ติดต่อ/ ร้องเรียน ต่อกรรมการอิสระ และยังสามารถกำหนดให้มีช่องทางการรับข้อร้องเรียนด้านธรรมาภิบาลจากพนักงาน ผ่านเลขานุการบริษัท โดยนำเสนอรายงานด้านธรรมาภิบาลต่อคณะกรรมการตรวจสอบและธรรมาภิบาลเป็นรายไตรมาส
- (5) **เจ้าหน้าที่** บริษัทปฏิบัติตามเงื่อนไขของการกู้ยืมเงินตามข้อตกลง และให้ข้อมูลทางการเงินที่ถูกต้อง รวมทั้งมีการจ่ายชำระหนี้ตรงตามเวลาทุกครั้ง
  - (6) **คู่แข่ง** บริษัทดำเนินธุรกิจตามกรอบกติกาการแข่งขันที่เป็นธรรมและไม่ทำลายชื่อเสียงหรือก่อให้เกิดความเสียหายโดยไม่ชอบต่อคู่แข่ง
  - (7) **ชุมชนและสังคม** คณะกรรมการบริษัทได้ให้ความสำคัญกับการพัฒนาและรับผิดชอบต่อสังคม ควบคู่ไปกับการดำเนินธุรกิจ ด้วยสำนึกดีว่าธุรกิจ จะดำรงอยู่ได้ ต้องมีพื้นฐานมาจากสังคมและสิ่งแวดล้อมที่เจริญเติบโตอย่างมั่นคง จึงผลักดันให้เกิดกิจกรรมต่างๆ เพื่อการพัฒนาและเป็นมิตรต่อสิ่งแวดล้อม ในด้านการผลิต สภาพแวดล้อมในการทำงาน สถานที่ทำงานและชุมชนรอบข้าง การดูแลความปลอดภัย การคำนึงถึงสุขภาพกายและสุขภาพจิตของพนักงาน รวมทั้งการสร้างกิจกรรมเพื่อรับผิดชอบต่อสังคม
  - (8) **ภาครัฐ** บริษัทปฏิบัติตามกฎหมาย กฎระเบียบ และข้อกำหนดต่างๆ ของภาครัฐ อย่างเคร่งครัด พร้อมทั้งให้ความร่วมมือในการให้ข้อมูลข่าวสารเกี่ยวกับการดำเนินธุรกิจของกิจการ และการร่วมกิจกรรมต่างๆ ตามที่หน่วยงานของภาครัฐจัด

#### หมวดที่ 4 การเปิดเผยข้อมูลและความโปร่งใส

- (1) คณะกรรมการบริษัทได้ดูแลให้มีการเปิดเผยข้อมูลสำคัญที่เกี่ยวข้องกับบริษัท ทั้งข้อมูลทางการเงินที่ตรวจสอบแล้วจากผู้สอบบัญชีรับอนุญาตที่เป็นอิสระซึ่งเป็นไปตามมาตรฐานการบัญชีที่รับรองโดยทั่วไป และข้อมูลที่ไม่ใช่ข้อมูลทางการเงิน เช่น ข้อมูลค่าตอบแทนกรรมการ, จำนวนครั้งของกรรมการที่เข้าร่วมประชุม,ขอบเขตการดำเนินงานของคณะกรรมการชุดต่างๆ, ข้อมูลการทำรายการระหว่างกัน และนโยบายการกำกับดูแลกิจการของบริษัท เป็นต้น ตามข้อกำหนดของสำนักงานคณะกรรมการกำกับหลักทรัพย์และตลาดหลักทรัพย์ และตลาดหลักทรัพย์แห่งประเทศไทย รวมถึงข้อมูลอื่นๆ ที่เกี่ยวข้อง อย่างถูกต้อง ครบถ้วน ทันเวลา โปร่งใส เพื่อให้นักลงทุนและผู้มีส่วนได้เสียทุกฝ่ายของบริษัท ได้รับสารสนเทศอย่างเท่าเทียมกัน โดยผ่านระบบข่าวของตลาดหลักทรัพย์แห่งประเทศไทย, แบบแสดงรายการข้อมูลประจำปี, รายงานประจำปี และเว็บไซต์ของบริษัทที่ [www.asiametal.co.th](http://www.asiametal.co.th) รวมทั้งการแต่งตั้งเลขานุการบริษัทเพื่อเป็นผู้ดำเนินการจัดทำและเก็บรักษาข้อมูลดังกล่าว และให้ข้อมูลที่ถูกต้องต่อนักลงทุน, ผู้ถือหุ้น, นักวิเคราะห์ และผู้มีส่วนได้เสีย
- (2) นโยบายค่าตอบแทนกรรมการได้กำหนดไว้อย่างชัดเจนและโปร่งใส โดยค่าตอบแทนอยู่ในระดับเดียวกับอุตสาหกรรมเดียวกัน ซึ่งได้ผ่านการพิจารณาจากคณะกรรมการกำหนดค่าตอบแทนและได้ขออนุมัติจากที่ประชุมสามัญผู้ถือหุ้นแล้ว ทั้งนี้รายละเอียดค่าตอบแทนกรรมการและผู้บริหารได้เปิดเผยไว้ในหัวข้อโครงสร้างการจัดการ

## หมวดที่ 5 ความรับผิดชอบของคณะกรรมการ

### 1. โครงสร้างคณะกรรมการ

**คณะกรรมการบริษัท** ณ สิ้นปี 2559 มีจำนวนทั้งหมด 7 ท่าน แบ่งเป็นกรรมการอิสระและกรรมการตรวจสอบจำนวน 3 ท่าน ซึ่งเป็นไปตามข้อกำหนดของตลาดหลักทรัพย์แห่งประเทศไทย โดยเป็นผู้ที่มีความรู้ความสามารถ ประสบการณ์ และทักษะที่เป็นประโยชน์ต่อการดำเนินธุรกิจของบริษัท โดยคณะกรรมการบริษัทได้รับความเห็นชอบจากที่ประชุมผู้ถือหุ้นให้ดำรงตำแหน่งดังกล่าว สำหรับรายละเอียดที่เกี่ยวข้องและขอบเขต หน้าที่ และความรับผิดชอบปรากฏอยู่ในหัวข้อโครงสร้างและการจัดการ

**คณะกรรมการตรวจสอบและธรรมาภิบาล** ประกอบด้วยกรรมการอิสระ 3 ท่าน โดยคณะกรรมการตรวจสอบเป็นกรรมการอิสระผู้ไม่มีส่วนได้เสียและไม่มีความสัมพันธ์เกี่ยวข้องใดๆ กับบริษัท คณะกรรมการบริษัท คณะกรรมการบริหาร ผู้ถือหุ้นรายใหญ่ และผู้ที่เกี่ยวข้องกับบุคคลดั่งที่ได้กล่าวมา โดยคณะกรรมการตรวจสอบทั้ง 3 ท่าน เป็นผู้มีความรู้และประสบการณ์เพียงพอที่จะทำหน้าที่ในการสอบทานความน่าเชื่อถือของงบการเงิน สำหรับรายรายละเอียดที่เกี่ยวข้องและขอบเขต หน้าที่ และความรับผิดชอบปรากฏอยู่ในหัวข้อโครงสร้างการจัดการ

**คณะกรรมการสรรหาและกำหนดค่าตอบแทน** ประกอบด้วยประธานกรรมการและกรรมการอีก 2 ท่าน รวมเป็น 3 ท่าน โดยคณะกรรมการสรรหาและกำหนดค่าตอบแทนทั้ง 3 ท่าน เป็นผู้มีความรู้และประสบการณ์เพียงพอที่จะทำหน้าที่ในการสรรหาและกำหนดค่าตอบแทนฯ

**คณะกรรมการบริหารความเสี่ยง** ประกอบด้วยประธานกรรมการ และกรรมการอีก 2 ท่าน รวมเป็น 3 ท่าน โดยคณะกรรมการบริหารความเสี่ยงทั้ง 3 ท่าน เป็นผู้มีความรู้และประสบการณ์เพียงพอที่จะทำหน้าที่ในการบริหารความเสี่ยงและป้องกันความเสียหายที่จะเกิดขึ้นได้

**คณะกรรมการบริหาร** ประกอบด้วยประธานกรรมการ และกรรมการอีก 2 ท่าน รวมเป็น 3 ท่าน โดยคณะกรรมการบริหารของบริษัททั้ง 3 ท่าน เป็นผู้มีความรู้ความสามารถ และประสบการณ์เพียงพอที่จะทำหน้าที่ในการบริหารบริษัทให้มีความมั่นคง ก้าวหน้า มีศักยภาพในการแข่งขันกับบริษัทอื่นๆที่อยู่ในอุตสาหกรรมเดียวกัน

### 2. การกำหนดวาระกรรมการ

ตามข้อบังคับของบริษัท ข้อที่ 13 กำหนดให้ในการประชุมสามัญประจำปีทุกครั้ง ให้กรรมการออกจากตำแหน่งหนึ่งในสามและถ้าจำนวนกรรมการที่จะแบ่งออกให้ตรงเป็นสามส่วนไม่ได้ ก็ให้ออกโดยจำนวนใกล้เคียงที่สุดกับส่วนหนึ่งในสาม โดยให้กรรมการคนที่อยู่ในตำแหน่งนานที่สุดนั้นเป็นผู้ออกจากตำแหน่งและกรรมการที่จะออกตามวาระนี้อาจได้รับเลือกเข้ามาดำรงตำแหน่งใหม่ก็ได้

### 3. คุณสมบัติของกรรมการอิสระ

คุณสมบัติของกรรมการอิสระของบริษัท ได้กำหนดขึ้นเท่ากับข้อกำหนดขั้นต่ำของสำนักงานคณะกรรมการกำกับหลักทรัพย์และตลาดหลักทรัพย์แห่งประเทศไทย กล่าวคือ

1. ต้องถือหุ้นไม่เกินร้อยละ 5 ของทุนชำระแล้วของบริษัท บริษัทในเครือ บริษัทร่วม หรือบริษัทที่เกี่ยวข้อง ทั้งนี้ให้นับรวมหุ้นที่ถือโดยผู้ที่เกี่ยวข้องด้วย
2. เป็นกรรมการที่ไม่มีส่วนร่วมในการบริหารงานในบริษัท บริษัทในเครือ บริษัทร่วม บริษัทที่เกี่ยวข้อง หรือผู้ถือหุ้นรายใหญ่ของบริษัท รวมทั้งไม่เป็นลูกจ้าง พนักงาน หรือที่ปรึกษาที่ได้รับเงินเดือนประจำจากบริษัท บริษัทในเครือ บริษัทร่วม บริษัทที่เกี่ยวข้อง หรือผู้ถือหุ้นรายใหญ่ของบริษัท เช่นกรรมการผู้จัดการของบริษัท ไม่สามารถเป็นกรรมการตรวจสอบได้เนื่องจากกรรมการผู้จัดการเป็นผู้รับผิดชอบโดยตรงต่อการบริหารเป็นต้น
3. เป็นกรรมการที่ไม่มีผลประโยชน์หรือส่วนได้เสียไม่ว่าทางตรงหรือทางอ้อม ทั้งในด้านการเงินและการบริหารงานของบริษัท บริษัทในเครือ บริษัทร่วม หรือผู้ถือหุ้นรายใหญ่ของบริษัทและรวมถึงไม่มีผลประโยชน์หรือส่วนได้เสียในลักษณะข้างต้นมาก่อนในระยะเวลา 1 ปี ก่อนได้รับการแต่งตั้งเป็นกรรมการตรวจสอบ เว้นแต่คณะกรรมการบริษัทได้พิจารณาอย่างรอบคอบเห็นว่า การเคยมีผลประโยชน์หรือส่วนได้เสียนั้นจะไม่มีผลกระทบต่อการทำงานที่และการให้ความเห็นที่เป็นอิสระ
4. เป็นกรรมการที่ไม่ใช่เป็นผู้ที่เกี่ยวข้องหรือญาติสนิทของผู้บริหารหรือผู้ถือหุ้นรายใหญ่ของบริษัท
5. เป็นกรรมการที่ไม่ได้รับการแต่งตั้งขึ้นเป็นตัวแทนเพื่อรักษาผลประโยชน์ของกรรมการบริษัทผู้ถือหุ้นรายใหญ่หรือผู้ถือหุ้นซึ่งเป็นผู้ที่เกี่ยวข้องกับผู้ถือหุ้นรายใหญ่ของบริษัท
6. สามารถปฏิบัติหน้าที่ แสดงความเห็นหรือรายงานผลการปฏิบัติงานตามหน้าที่ ที่ได้รับมอบหมายจากคณะกรรมการบริษัท โดยไม่อยู่ภายใต้การควบคุมของผู้บริหารหรือผู้ถือหุ้นรายใหญ่ของบริษัท รวมทั้งผู้ที่เกี่ยวข้องหรือญาติสนิทของบุคคลดังกล่าว

นอกจากนี้กรณีที่คณะกรรมการกำกับตลาดทุนหรือคณะกรรมการกำกับหลักทรัพย์และตลาดหลักทรัพย์ได้มีประกาศปรับปรุงหรือผ่อนปรนหลักเกณฑ์คุณสมบัติกรรมการอิสระก็ให้ถือปฏิบัติตามที่ได้ประกาศในภายหลังต่อไป

#### 4. ก้าวหน้าและวิสัยทัศน์

คณะกรรมการของบริษัทมีภาวะผู้นำ วิสัยทัศน์ และมีความเป็นอิสระในการตัดสินใจ กำหนดนโยบาย วางเป้าหมาย พัฒนาแผนธุรกิจ และพิจารณางบประมาณ เพื่อประโยชน์สูงสุดของผู้ถือหุ้นและการเติบโตของบริษัท และมีการทบทวนแผนเป็นประจำทุกปีเพื่อให้ได้ตามเป้าหมายธุรกิจที่วางไว้

#### 5. ความขัดแย้งทางผลประโยชน์

เพื่อป้องกันความขัดแย้งทางผลประโยชน์ คณะกรรมการได้ดูแลอย่างรอบคอบเมื่อเกิดรายการที่อาจมีความขัดแย้งทางผลประโยชน์ รวมทั้งกำหนดนโยบายและวิธีการดูแลไม่ให้ผู้บริหารและผู้ที่เกี่ยวข้องนำข้อมูลภายในของบริษัทไปใช้เพื่อประโยชน์ส่วนตนดังนี้

- รายการที่อาจมีความขัดแย้งทางผลประโยชน์ : คณะกรรมการได้ทราบถึงรายการที่มีความขัดแย้งทางผลประโยชน์ รายการที่เกี่ยวข้องกัน และได้พิจารณาความเหมาะสมอย่างรอบคอบทุกครั้ง รวมทั้งมีการปฏิบัติตามหลักเกณฑ์ของตลาดหลักทรัพย์ โดยราคาและเงื่อนไขเสมือนทำรายการกับบุคคลภายนอก (*Arm's Length Basis*) และได้เปิดเผยรายละเอียด มูลค่ารายการ คู่สัญญา เหตุผล/ความจำเป็น ไว้ในรายงานประจำปี และแบบ 56-1 ต่อไปนี้ในหัวข้อรายการระหว่างกัน



- การดูแลเรื่องการใช้ข้อมูลภายใน :

คณะกรรมการกำหนดให้ผู้บริหารรายงานการเปลี่ยนแปลงการถือหลักทรัพย์ต่อสำนักงานคณะกรรมการกำกับหลักทรัพย์และตลาดหลักทรัพย์ ตามมาตรา 59 แห่งพระราชบัญญัติหลักทรัพย์และตลาดหลักทรัพย์ พ.ศ. 2535 ห้ามมิให้ผู้บริหารหรือหน่วยงานที่ได้รับทราบข้อมูลภายในเปิดเผยข้อมูลภายในแก่บุคคลภายนอกหรือบุคคลที่ไม่มีหน้าที่เกี่ยวข้อง และไม่ซื้อขายหลักทรัพย์ของบริษัทในช่วง 1 เดือนก่อนทิ้งบการเงินเผยแพร่ต่อสาธารณชน

## 6. จริยธรรมธุรกิจ

บริษัทได้กำหนดข้อพึงปฏิบัติเกี่ยวกับจรรยาบรรณของคณะกรรมการ ฝ่ายบริหาร และพนักงาน เพื่อให้ผู้เกี่ยวข้องยึดถือเป็นแนวทางในการปฏิบัติหน้าที่ตามภารกิจของบริษัทด้วยความซื่อสัตย์ สุจริต และเที่ยงธรรม ทั้งการปฏิบัติต่อบริษัท ผู้มีส่วนได้เสียทุกกลุ่ม สาธารณชนและสังคม ซึ่งบทบาทและหน้าที่ดังกล่าวได้มีการกำหนดไว้ในขอบเขต อำนาจ หน้าที่ของคณะกรรมการบริษัท กรรมการผู้จัดการ รวมทั้งข้อบังคับในการทำงานของบริษัท ซึ่งได้มีการกำหนดบทลงโทษทางวินัยไว้ด้วยและคณะกรรมการบริษัทฯ ได้ปรับปรุงนโยบายการกำกับดูแลกิจการและจริยธรรมธุรกิจฯ เพื่อให้สอดคล้องกับแนวปฏิบัติที่ดีดังนี้

6.1 กำหนดนโยบายเกี่ยวกับจำนวนบริษัทที่กรรมการแต่ละคนจะไปดำรงตำแหน่งกรรมการได้ แต่ไม่ได้กำหนดจำนวนวาระการดำรงตำแหน่ง โดยกรรมการบริษัทฯ ทั้ง 8 คน ดำรงตำแหน่งกรรมการบริษัทจดทะเบียนไม่เกิน 5 บริษัท เป็นไปตามหลักการกำกับดูแลกิจการ

6.2 กำหนดให้กรรมการผู้จัดการ สามารถไปดำรงตำแหน่งกรรมการที่บริษัทอื่นได้โดยต้องรายงานให้คณะกรรมการบริษัทฯ ทราบเป็นรายลักษณะอักษร ภายใน 14 วันนับตั้งแต่ทราบว่าตนเองจะไปดำรงตำแหน่ง หรือต้องแจ้งให้คณะกรรมการทราบก่อนการรับการแต่งตั้งเป็นกรรมการผู้จัดการ(ในกรณีที่ได้รับตำแหน่งกรรมการผู้จัดการใหม่)

6.3 คณะกรรมการฯ ให้ความสำคัญในการแจ้งข้อร้องเรียน และข้อเสนอแนะ โดยเปิดโอกาสให้พนักงานและผู้มีส่วนได้เสียมีช่องทางการร้องเรียน การแสดงความคิดเห็น เพื่อนำไปสู่การปรับปรุงระบบบริหารจัดการ สำหรับ การแจ้งเบาะแสการกระทำผิดกฎหมาย โดยส่งจดหมายร้องเรียนผ่านเลขานุการบริษัทฯ

6.4 คณะกรรมการบริษัทฯ ถือว่า คู่มือ "จริยธรรมฯ" เป็นวินัยอย่างหนึ่ง ซึ่งกรรมการ ผู้บริหาร และพนักงานทุกคนต้องปฏิบัติตามอย่างเคร่งครัด การฝ่าฝืนไม่ปฏิบัติตาม ถือเป็นการทำผิดวินัย ตามระเบียบว่าด้วยการบริหารงานบุคคล

6.5 คณะกรรมการบริษัทฯ ได้กำหนดนโยบายเกี่ยวกับความขัดแย้งของผลประโยชน์ไว้ในคู่มือจริยธรรมฯ เพื่อป้องกันการใช้ออกแสวงหาผลประโยชน์ส่วนตัว ดังนี้

- ต้องไม่มีประวัติการกระทำผิดกฎระเบียบของสำนักงานคณะกรรมการกำกับหลักทรัพย์และตลาดหลักทรัพย์ / ตลาดหลักทรัพย์แห่งประเทศไทย
- กำหนดให้ประธานกรรมการเป็นบุคคลคนละคนกับกรรมการผู้จัดการ โดยมีบทบาท อำนาจ และหน้าที่ที่แบ่งแยกออกจากกันอย่างชัดเจน

- จัดให้มีการประชุมระหว่างกรรมการที่ไม่เป็นผู้บริหาร โดยไม่มีฝ่ายจัดการ เพื่อความอิสระในการแสดงความคิดเห็นเพื่อพัฒนาการบริหารจัดการของฝ่ายบริหาร
- คณะกรรมการบริษัทฯ จัดให้มีระบบการควบคุมภายในที่ครอบคลุมทั้งด้านการเงิน การปฏิบัติงาน การดำเนินการให้เป็นไปตามกฎหมาย ข้อบังคับ และระเบียบที่เกี่ยวข้อง รวมทั้งจัดให้มีการบริหารความเสี่ยงที่เหมาะสมเพียงพอ ตลอดจนจัดให้มีกลไกการตรวจสอบและถ่วงดุลที่มีประสิทธิภาพเพียงพอในการปกป้องรักษาและดูแลทรัพย์สิน มีแผนตรวจสอบภายใน ซึ่งเป็นหน่วยงานอิสระที่รายงานตรงต่อคณะกรรมการตรวจสอบและธรรมาภิบาล และจัดทำรายงานคณะกรรมการตรวจสอบฯ ได้อย่างมีคุณภาพ ประกอบด้วยข้อมูลสำคัญอย่างครบถ้วน และมีการกำหนดนโยบายบริหารความเสี่ยง ไว้อย่างชัดเจน

### 7. การถ่วงดุลของกรรมการที่ไม่เป็นผู้บริหาร

ณ วันที่ 31 ธันวาคม 2559 บริษัทมีคณะกรรมการทั้งสิ้นจำนวน 7 ท่าน รายละเอียดเป็นดังนี้

- กรรมการที่เป็นผู้บริหาร 3 ท่าน
- กรรมการ 1 ท่าน
- กรรมการตรวจสอบ 3 ท่าน

ดังนั้น บริษัทมีกรรมการที่เป็นอิสระทั้งหมด 3 ท่าน คิดเป็นร้อยละ 42.86 ของกรรมการทั้งหมด อีกทั้งยังจัดให้มีการประชุมร่วมกับของกรรมการที่มีไม่ใช่เป็นผู้บริหารและฝ่ายจัดการเพื่อให้มีอิสระในการแสดงความคิดเห็นต่างๆ ได้อย่างเต็มที่

### 8. การรวมหรือแยกตำแหน่ง

ประธานกรรมการไม่เป็นบุคคลเดียวกันกับกรรมการผู้จัดการ แต่ประธานกรรมการ และกรรมการผู้จัดการเป็นตัวแทนของกลุ่มผู้ถือหุ้นรายใหญ่ซึ่งถือหุ้นเป็นร้อยละ 19.13 และ ร้อยละ 24.90 ตามลำดับ ของทุนจดทะเบียนและชำระแล้ว อย่างไรก็ตามโครงสร้างคณะกรรมการของบริษัทประกอบด้วยกรรมการตรวจสอบ 3 ท่าน ซึ่งจะก่อให้เกิดการถ่วงดุลและการสอบทานการบริหารงาน

### 9. ค่าตอบแทนกรรมการและผู้บริหาร

บริษัทได้กำหนดนโยบายค่าตอบแทนกรรมการไว้อย่างชัดเจนและโปร่งใส โดยมีมอบหมายให้คณะกรรมการสรรหาและกำหนดค่าตอบแทนเป็นผู้พิจารณา ซึ่งค่าตอบแทนดังกล่าวได้แสดงไว้ในหัวข้อโครงสร้างการจัดการเรื่องค่าตอบแทนกรรมการและผู้บริหาร

### 10. การประชุมคณะกรรมการ

บริษัทได้กำหนดให้มีการประชุมคณะกรรมการอย่างสม่ำเสมอ (อย่างน้อย 3 เดือนต่อครั้ง) และมีการประชุมพิเศษเพิ่มตามความจำเป็น โดยมีการกำหนดวาระชัดเจน ล่วงหน้า และมีวาระพิจารณาติดตามผลการดำเนินงานเป็นประจำ โดยมีการจัดส่งหนังสือเชิญประชุมพร้อมระเบียบวาระการประชุมและเอกสารก่อนการประชุมเป็นระยะเวลาล่วงหน้า 7 วันก่อนวันประชุม เพื่อให้คณะกรรมการได้มีเวลาศึกษาข้อมูลอย่างเพียงพอก่อนเข้าร่วมประชุม รวมทั้งได้มีการจัดบันทึกการประชุมเป็นลายลักษณ์อักษร จัดเก็บรายงานการประชุมที่ผ่านการรับรองจากคณะกรรมการบริษัท พร้อมให้คณะกรรมการบริษัทและผู้ที่เกี่ยวข้องตรวจสอบได้

โดยในปี 2559 ที่ผ่านมา คณะกรรมการของบริษัท มีการประชุม 5 ครั้ง ดังนี้

ชื่อ-สกุล		จำนวนที่เข้าร่วมประชุม
1.	นายวีระชัย สุธีรชัย	4/5
2.	นายชูศักดิ์ ยงวงศ์ไพบุลย์	5/5
3.	นางสาวชนัญญา ยงวงศ์ไพบุลย์	5/5
4.	นางเพ็ญจันทร์ ยงวงศ์ไพบุลย์	5/5
5.	นายพิบูลศักดิ์ อรรถบวรพิศาล	5/5
6.	นางไทศิกา ไพรสงบ	5/5
7.	เรือตรีหญิงสุรี บุรณชนิด	4/5

### 11. คณะอนุกรรมการ

ที่ประชุมสามัญผู้ถือหุ้นได้มีการแต่งตั้งคณะกรรมการตรวจสอบและธรรมาภิบาล เข้าดำรงตำแหน่งเมื่อวันที่ 17 กุมภาพันธ์ 2547 เพื่อช่วยในการกำกับดูแลกิจการของบริษัท โดยอำนาจและหน้าที่ของคณะกรรมการตรวจสอบเป็นไปตามรายละเอียดในเรื่องโครงสร้างการจัดการ ทั้งนี้ปัจจุบันมีการแต่งตั้งคณะอนุกรรมการขึ้นเพื่อทำหน้าที่ในการกลั่นกรอง และตรวจสอบรวมทั้งบริหารจัดการเรื่องต่าง โดยคณะกรรมการคณะต่างๆมีการประชุมร่วมกันอย่างน้อย 3 เดือนต่อครั้งเพื่อพิจารณาเรื่องต่างที่เกิดขึ้นเพื่อให้ทันกับการบริหารงานของบริษัท

### 12. ระบบการควบคุมและการตรวจสอบภายใน

บริษัทให้ความสำคัญต่อระบบควบคุมภายในทั้งในระดับบริหาร และระดับปฏิบัติงานเพื่อให้มีประสิทธิภาพ จึงได้กำหนดภาระหน้าที่ อำนาจการดำเนินการของผู้ปฏิบัติงาน ผู้บริหาร ไว้เป็นลายลักษณ์อักษรอย่างชัดเจน มีการควบคุมดูแลการใช้ทรัพย์สินของบริษัทให้เกิดประโยชน์ และมีการแบ่งแยกหน้าที่ของผู้ปฏิบัติงาน ผู้ติดตามควบคุมและประเมินผลออกจากกัน เพื่อให้เกิดการถ่วงดุลและตรวจสอบระหว่างกันอย่างเหมาะสมและมีการควบคุมภายในที่เกี่ยวข้องกับระบบการเงิน โดยบริษัทได้จัดให้มีระบบรายงานทางการเงินเสนอผู้บริหารตามสายงานที่รับผิดชอบ รวมถึงบริษัทจัดตั้งหน่วยตรวจสอบภายในเพื่อให้มั่นใจว่าการปฏิบัติงานหลักและกิจกรรมทางการเงินที่สำคัญของบริษัทได้ดำเนินการตามแนวทางที่กำหนดและมีประสิทธิภาพ รวมถึงตรวจสอบการปฏิบัติตามกฎหมายและข้อกำหนดที่เกี่ยวข้องกับบริษัท (Compliance Control) และเพื่อให้หน่วยงานตรวจสอบภายในมีความเป็นอิสระ สามารถทำหน้าที่ตรวจสอบและถ่วงดุลได้อย่างเต็มที่ คณะกรรมการจึงกำหนดให้หน่วยตรวจสอบภายในรายงานผลการตรวจสอบโดยตรงต่อคณะกรรมการตรวจสอบ และได้รับการประเมินผลงานจากคณะกรรมการตรวจสอบด้วย และเพื่อให้การตรวจสอบระบบการควบคุมและการตรวจสอบภายในมีความเป็นอิสระมาก

### 13. รายงานของคณะกรรมการ

คณะกรรมการบริษัทเป็นผู้รับผิดชอบต่อการเงินของบริษัทและงบการเงินรวมของบริษัทและบริษัทย่อย (ถ้ามี) และสารสนเทศทางการเงินที่ปรากฏในรายงานประจำปี ทั้งนี้งบการเงินดังกล่าวจัดทำขึ้นตามมาตรฐาน

การบัญชีที่รับรองทั่วไปในประเทศไทย โดยเลือกใช้นโยบายบัญชีที่เหมาะสมและถือปฏิบัติอย่างสม่ำเสมอ และใช้ดุลยพินิจอย่างระมัดระวังและประมาณการที่ดีที่สุดในการจัดทำ รวมทั้งมีการเปิดเผยข้อมูลสำคัญอย่างเพียงพอในหมายเหตุประกอบงบการเงิน

คณะกรรมการได้จัดให้มีการดำรงรักษาไว้ซึ่งระบบควบคุมภายในที่มีประสิทธิผล เพื่อให้มั่นใจได้อย่างมีเหตุผลการบันทึกข้อมูลทางบัญชีมีความถูกต้อง ครบถ้วน และเพียงพอที่จะดำรงรักษาไว้ซึ่งทรัพย์สิน และเพื่อให้ทราบจุดอ่อนเพื่อป้องกันไม่ให้เกิดการทุจริตหรือการดำเนินการที่ผิดปกติดังมีสาระสำคัญ

คณะกรรมการตรวจสอบและธรรมาภิบาล ซึ่งประกอบด้วยกรรมการที่ไม่เป็นผู้บริหารเป็นผู้ดูแลรับผิดชอบเกี่ยวกับคุณภาพของรายงานทางการเงินและระบบควบคุมภายในและมีการประชุมร่วมกับผู้สอบบัญชีของบริษัท โดยไม่มีฝ่ายบริหารของบริษัทเข้าร่วมประชุม เพื่อประเมินความเสี่ยง ความเพียงพอของข้อมูลและระบบควบคุมภายใน

ดังนั้น คณะกรรมการจึงมีความเห็นว่าระบบควบคุมภายในของบริษัทโดยรวมอยู่ในระดับที่น่าพอใจและสามารถสร้างความเชื่อมั่นอย่างมีเหตุผลต่อความเชื่อถือได้ของงบการเงินของบริษัท

#### **14. ความสัมพันธ์กับผู้ลงทุน**

คณะกรรมการบริษัทตระหนักดีว่าข้อมูลของบริษัททั้งที่เกี่ยวกับการเงินและที่ไม่ใช่การเงิน ล้วนมีผลต่อกระบวนการตัดสินใจของผู้ลงทุนและผู้ที่มีส่วนได้ส่วนเสียของบริษัท จึงได้กำชับให้ฝ่ายบริหารดำเนินการในเรื่องที่เกี่ยวกับการเปิดเผยข้อมูลที่ครบถ้วน ตรงต่อความเป็นจริง เชื่อถือได้ สม่ำเสมอ และทันเวลา ซึ่งฝ่ายบริหารของบริษัทได้ให้ความสำคัญและจะยึดถือปฏิบัติไปโดยตลอด ในส่วนของงานด้านผู้ลงทุนสัมพันธ์นั้น ปัจจุบันบริษัทมีหน่วยงานที่ดูแลรับผิดชอบคือหน่วยงานเลขานุการบริษัท ร่วมกับ อำนวยการฝ่ายบัญชีและการเงิน ทำหน้าที่ติดต่อสื่อสารกับผู้ลงทุนสถาบัน ผู้ถือหุ้น รวมทั้งนักวิเคราะห์และภาคีรัฐที่เกี่ยวข้องเพื่อจะได้ส่งข้อมูลได้ทันตามเวลา

# กิจกรรมขององค์กรเพื่อความรับผิดชอบต่อสังคม

## Corporate Social Responsibility

บริษัทฯ ให้ความสำคัญกับองค์กร และการมีส่วนร่วมต่อสังคม ในรูปแบบต่างๆ อาทิเช่น การมอบทุนการศึกษาให้กับบุตรพนักงานเป็นประจำทุกปี การมอบทุนการศึกษาให้กับสถานศึกษา ระดับประถม และระดับมัธยมในเขตชุมชน อีกทั้งร่วมกับหน่วยงานรัฐในการส่งเสริมให้พนักงานร่วมกันบริจาคสิ่งของและอื่นๆ ให้กับบุคคลที่ด้อยโอกาสซึ่งเป็นการเสริมสร้างกิจกรรมร่วมกันระหว่างอุตสาหกรรมกับชุมชน ให้อยู่ร่วมกันอย่างอบอุ่นและสร้างสรรค์

ในด้านความรับผิดชอบต่อสังคม บริษัทฯ ได้เล็งเห็นถึงความสำคัญกับผู้มีส่วนได้ส่วนเสียที่เกี่ยวข้องกับบริษัททั้งหมด ทั้งภายในองค์กร ได้แก่ ผู้บริหาร พนักงาน จนไปถึงภายนอกองค์กร ได้แก่ ลูกค้า ผู้ถือหุ้น รวมถึงสังคมรอบข้างทั้งในด้านสังคมและสิ่งแวดล้อม โดยบริษัทฯ ได้มีเป้าหมายที่จะสร้างสรรค์สิ่งดี ๆ กับสังคมให้มากยิ่งขึ้นอย่างต่อเนื่องและรอบด้าน ทั้งนี้เพื่อเป็นการสร้างจิตสำนึกที่ดีให้กับพนักงานและฝั่งแนวทางดังกล่าวนี้ให้กลายเป็นส่วนหนึ่งขององค์กรให้เกิดเป็นการพัฒนาจนนำไปสู่ความยั่งยืนต่อไป

( รายงานการพัฒนาเพื่อความยั่งยืน ประจำปี 2559 ที่ [www.asiametal.co.th](http://www.asiametal.co.th) )

### โครงการเพื่อสังคม/ชุมชน

บริษัทฯ ได้ร่วมมือกับโรงเรียนในแหล่งชุมชน จัดมอบทุนการศึกษาให้กับนักเรียนในชุมชนที่ศึกษาในโรงเรียนในระดับประถม และโรงเรียนระดับมัธยม ด้วยตระหนักดีว่าเยาวชนคือทรัพยากรที่สำคัญของประเทศในอนาคต จึงควรส่งเสริมให้เกิดการเรียนรู้และการพัฒนาทักษะในด้านต่างๆ โดยในปี 2559 มีกิจกรรมดังนี้

- ร่วมสนับสนุนของรางวัลในกิจกรรมวันเด็กและมอบทุนการศึกษา ณ โรงเรียนวัดหนามแดง (เขียวอุทิศ)
- เข้าร่วมกิจกรรม CSR ของสายงานพาณิชย์ UOB นำส่งของและอุปโภคบริโภค ณ มูลนิธิสันติสุข ชุมชนเคหะฉลองกรุง

### โครงการเพื่อพนักงาน

บริษัทฯ ให้ความสำคัญต่อสุขภาพของพนักงานเป็นอย่างยิ่ง เพราะพนักงานทุกคนเป็นผู้ที่มีความสำคัญในการขับเคลื่อนธุรกิจให้เติบโตอย่างยั่งยืนและมีคุณภาพ บริษัทฯ จึงจัดให้มีการตรวจสุขภาพประจำปี และมีการให้คำแนะนำในการดูแลสุขภาพโดยแพทย์และพยาบาล

บริษัทฯ ได้จัดให้พนักงานได้ร่วมกิจกรรมในการเข้ารับการอบรมเรื่องอัคคีภัย และภัยอื่นๆ โดยมีการซ้อมการดับเพลิงการอพยพหนีเพลิงประจำปี ทุกๆ ปี ซึ่งในปี 2559 ได้มีการจัดทั้งสำนักงานใหญ่และสำนักงานสาขาที่พนัสนิคม เพื่อให้พนักงานมีความรู้ความเข้าใจในเรื่องชีวิตอนามัย ซึ่งทำให้พนักงานที่ได้เข้ารับการอบรมสามารถนำไปใช้ในชีวิตประจำวันได้ไม่ว่าจะในสถานที่ทำงาน บ้าน และตามชุมชนที่อาศัยอยู่

- กิจกรรม *Outing* วันที่ 3-4 กันยายน 59 ณ *Fountain Tree Resort* จ.นครราชสีมา เพื่อสร้างความสามัคคีในหมู่คณะ
- กิจกรรมการอบรมโลกสวยด้วยมือเรา เพื่อสอดแทรกหลักธรรมะ, การใช้ชีวิตร่วมกับผู้อื่น และ ประโยชน์ที่ได้รับจากธรรมชาติ

## สรุปรายการระหว่างกันของบริษัท สำหรับปี 2559

สรุปรายการระหว่างกันของบริษัท บริษัทย่อย และบริษัทที่เกี่ยวข้องหรือกับบุคคลที่อาจมีความขัดแย้งทางผลประโยชน์ที่เกิดขึ้นในปี 2559

รายการ	ลักษณะความสัมพันธ์	ลักษณะรายการ	มูลค่ารายการ (ล้านบาท)	ความเห็นของคณะกรรมการตรวจสอบ
บริษัท เอส ที ซี สตีล จำกัด  ประกอบธุรกิจผลิต และรับจ้างเหล็กแปรรูป	บริษัทย่อย  บริษัท เอเชีย เมทัล จำกัด (มหาชน) ถือหุ้น 99.99%	บริษัทให้เช่าอาคารสำนักงานกับ บริษัท เอส ที ซี สตีล จำกัด	0.12	- เป็นการให้เช่าอาคารสำนักงาน กับบริษัท เอส ที ซี สตีล จำกัด และราคาที่ตกลงร่วมกันตามสัญญาให้เช่า
		ซึ่งมียอดคงค้าง ณ สิ้นปี เท่ากับ	-0-	
		ดอกเบี่ยค้างรับ ณ สิ้นปี เท่ากับ	24	
		บริษัทว่าจ้างผลิตสินค้าเหล็กจาก บริษัท เอส ที ซี สตีล จำกัด	9.19	- เป็นการว่าจ้างผลิตสินค้าเหล็กจาก บริษัท เอส ที ซี สตีล จำกัด เป็นการซื้อในราคาตลาดและเป็นราคาเทียบเคียงได้กับ การขายให้บุคคลภายนอกซึ่งเป็นการค้าปกติ
		ซึ่งมียอดคงค้าง ณ สิ้นปี เท่ากับ	0.76	- คณะกรรมการตรวจสอบและธรรมาภิบาล ได้พิจารณาการทำ รายการดังกล่าวข้างต้นแล้วเห็นว่าการทำรายการ เป็นการทำ รายการที่สมเหตุสมผลเพื่อเกิดประโยชน์สูงสุดแก่บริษัท ราคา ที่บริษัทซื้อ-ขายสินค้า เป็นราคาเทียบเคียงได้กับที่ซื้อ-ขาย สินค้ากับบุคคลภายนอก

รายการ	ลักษณะความสัมพันธ์	ลักษณะรายการ	มูลค่ารายการ (ล้านบาท)	ความเห็นของคณะกรรมการตรวจสอบ
บริษัท แกรนด์ เอเชีย สตีล โพรเซสซิ่ง เซ็น เตอร์ จำกัด  ประกอบธุรกิจผลิต และจำหน่ายเหล็ก แปรรูป	บริษัทย่อย  บริษัท เอเชีย เมทัล จำกัด (มหาชน) ถือหุ้น 99.99%	บริษัทจำหน่ายสินค้าเหล็กและให้ เช่าอาคารและเครื่องจักร บริษัท แกรนด์ เอเชีย สตีล โพรเซสซิ่ง เซ็นเตอร์ จำกัด  ซึ่งมียอดคงค้าง ณ สิ้นปี เท่ากับ	83.62	- เป็นการขายสินค้าเหล็กและให้บริการรับจ้างตัด สลิต รายได้ อื่นๆ ซึ่งเป็นการค้าปกติ โดยราคาของบริษัทขายสินค้าเหล็กและ ให้บริการรับจ้างตัด สลิต กับบริษัท แกรนด์ เอเชีย สตีล โพรเซสซิ่ง เซ็นเตอร์ จำกัด เป็นการขายในราคาตลาดและเป็น ราคาเทียบเคียงได้กับการขายให้บุคคลภายนอก และราคาที่ด ลงร่วมกันตามสัญญาให้เช่า
		บริษัทซื้อสินค้าเหล็กจาก บริษัท แกรนด์ เอเชีย สตีล โพรเซสซิ่ง เซ็นเตอร์ จำกัด	67.56	- เป็นการซื้อสินค้าเหล็กแผ่นขนาดที่มีความหนาเพื่อรวบรวม ให้กับลูกค้า โดยราคาของบริษัทซื้อสินค้าเหล็ก กับบริษัท แกร นด์ เอเชีย สตีล โพรเซสซิ่ง เซ็นเตอร์ จำกัด เป็นการซื้อใน ราคาตลาดและเป็นราคาเทียบเคียงได้กับการขายให้ บุคคลภายนอกซึ่งเป็นการค้าปกติ
		บริษัทซื้อสินค้าเหล็กจาก บริษัท แกรนด์ เอเชีย สตีล โพรเซสซิ่ง เซ็นเตอร์ จำกัด	1.57	- เป็นการซื้อสินค้าเหล็กแผ่นขนาดที่มีความหนาเพื่อรวบรวม ให้กับลูกค้า โดยราคาของบริษัทซื้อสินค้าเหล็ก กับบริษัท แกร นด์ เอเชีย สตีล โพรเซสซิ่ง เซ็นเตอร์ จำกัด เป็นการซื้อใน ราคาตลาดและเป็นราคาเทียบเคียงได้กับการขายให้ บุคคลภายนอกซึ่งเป็นการค้าปกติ
		ซึ่งมียอดคงค้าง ณ สิ้นปี เท่ากับ	4.26	- คณะกรรมการตรวจสอบและธรรมาภิบาล ได้พิจารณาการทำ รายการดังกล่าวข้างต้นแล้วเห็นว่าการทำรายการ เป็นการทำ รายการที่สมเหตุสมผลเพื่อเกิดประโยชน์สูงสุดแก่บริษัท ราคา ที่บริษัทซื้อ-ขายสินค้า เป็นราคาเทียบเคียงได้กับที่ซื้อ-ขาย สินค้ากับบุคคลภายนอก

รายการ	ลักษณะความสัมพันธ์	ลักษณะรายการ	มูลค่ารายการ (ล้านบาท)	ความเห็นของคณะกรรมการตรวจสอบ
<b>บริษัท ทวีโชค พาณิชย์ จำกัด</b>  ประกอบธุรกิจ ค่า ปลีกเหล็กแผ่นรีดร้อน	นายพรเทพ โยธินอุปไมย นางแสงจันทร์ ลี และนางวิชรี โยธินอุปไมย ทั้งสามคนเป็น กรรมการผู้มีอำนาจลงนามและผู้ ถือหุ้นของบริษัท ทวีโชค พาณิช จำกัด เป็นพี่น้องและมารดาของ นางเพ็ญจันทร์ ยงวงศ์ไพบูลย์ ซึ่งเป็นกรรมการและเป็นผู้ถือหุ้น ใหญ่ของบริษัท	บริษัทจำหน่ายสินค้าเหล็กให้ บริษัท ทวีโชค พาณิช จำกัด  ซึ่งมียอดคงค้าง ณ สิ้นปี เท่ากับ  บริษัทซื้อสินค้าเหล็กจากบริษัท ทวีโชค พาณิช จำกัด  ซึ่งมียอดคงค้าง ณ สิ้นปี เท่ากับ	20.53  0.05  3.08  -0-	- เป็นการขายสินค้าเหล็กและให้บริการรับจ้างตัด สลิต ซึ่งเป็น การค้าปกติ โดยราคาของบริษัทขายสินค้าเหล็กและให้บริการรับจ้าง ตัด สลิต กับบริษัท ทวีโชค พาณิช จำกัด เป็นการขายในราคา ตลาดและเป็นราคาเทียบเคียงได้กับการขายให้บุคคลภายนอก  - เป็นการซื้อสินค้าเหล็กแผ่นขนาดที่มีความหนาเพื่อรวบรวมให้กับ ลูกค้า โดยราคาของบริษัทซื้อสินค้าเหล็ก กับบริษัท ทวีโชค พาณิช จำกัด เป็นการซื้อในราคาตลาดและเป็นราคาเทียบเคียงได้กับการ ขายให้บุคคลภายนอกซึ่งเป็นการค้าปกติ  - คณะกรรมการตรวจสอบและธรรมาภิบาล ได้พิจารณาการทำ รายการดังกล่าวข้างต้นแล้วเห็นว่าการทำรายการ เป็นการทำ รายการที่สมเหตุสมผลเพื่อเกิดประโยชน์สูงสุดแก่บริษัท ราคาที่ บริษัทซื้อ-ขายสินค้า เป็นราคาเทียบเคียงได้กับที่ซื้อ-ขายสินค้ากับ บุคคลภายนอก



รายการ	ลักษณะความสัมพันธ์	ลักษณะรายการ	มูลค่ารายการ (ล้านบาท)	ความเห็นของคณะกรรมการตรวจสอบ
บริษัท เพิ่มชัย พาณิช จำกัด	คุณวีระชัย สุธีรชัยเป็นผู้ถือหุ้นของบริษัท เพิ่มชัยพาณิช จำกัด เป็นนายชายของเป็นน้านายชูศักดิ์ ยงวงศ์ไพบุลย์ ซึ่งเป็นกรรมการ และเป็นผู้ถือหุ้นใหญ่ของบริษัท	บริษัทจำหน่ายสินค้าเหล็กให้บริษัท เพิ่มชัยพาณิช จำกัด	-0-	- ลักษณะธุรกรรมเป็นการขายสินค้าเหล็กและให้บริการรับจ้างตัดสลิต ซึ่งเป็นการค้าปกติ โดยราคาของบริษัทขายสินค้าเหล็กและให้บริการรับจ้างตัด สลิต กับบริษัท เพิ่มชัยพาณิช จำกัดเป็นการขายในราคาตลาดและเป็นราคาเทียบเคียงได้กับการขายให้บุคคลภายนอก
ประกอบธุรกิจ ค่าเหล็กแผ่นชั้นสอง		ซึ่งมียอดคงค้าง ณ สิ้นปี เท่ากับ	-0-	- เนื่องจากไม่มีธุรกรรมดังกล่าวในปี 2559 คณะกรรมการตรวจสอบและธรรมาภิบาล จึงไม่มีความเห็น
บริษัท เพิ่มสิน สตีล เวิร์ค จำกัด (มหาชน)	กลุ่มพี่น้องตระกูลยงวงศ์ไพบุลย์เป็นผู้ถือหุ้นใหญ่ของบริษัท เพิ่มสิน สตีลเวิร์ค จำกัด (มหาชน) ซึ่งเป็นกรรมการและผู้ถือหุ้นใหญ่ของบริษัท	บริษัทจำหน่ายสินค้าเหล็กจากบริษัท เพิ่มสิน สตีลเวิร์ค จำกัด (มหาชน) บริษัทซื้อสินค้าเหล็กจากบริษัท เพิ่มสิน สตีลเวิร์ค จำกัด (มหาชน)	4.96 91	- เป็นการขายสินค้าเหล็ก ซึ่งเป็นการค้าปกติ โดยราคาของบริษัทขายสินค้าเหล็ก กับ บริษัท เพิ่มสิน สตีลเวิร์ค จำกัด (มหาชน) เป็นการขายในราคาตลาดและเป็นราคาเทียบเคียงได้กับการขายให้บุคคลภายนอก - เป็นการซื้อเหล็กแผ่นรีดเย็น ซึ่งเป็นการค้าปกติ โดยราคาของบริษัทซื้อเหล็กแผ่นรีดเย็น กับบริษัท เพิ่มสิน สตีลเวิร์ค จำกัด (มหาชน) เป็นการซื้อในราคาตลาดและเป็นราคาเทียบเคียงได้กับการซื้อจากบุคคลภายนอก
ประกอบธุรกิจ ค่าเหล็กรีดเย็น และศูนย์บริการเหล็กรีดเย็น		ซึ่งมียอดคงค้าง ณ สิ้นปี เท่ากับ	2.80	- คณะกรรมการตรวจสอบและธรรมาภิบาล ได้พิจารณาการทำรายการดังกล่าวข้างต้นแล้วเห็นว่าการทำรายการนี้ เป็นการทำการที่สมเหตุสมผลเพื่อเกิดประโยชน์สูงสุดแก่บริษัท ราคาที่บริษัทซื้อ-ขายสินค้า เป็นราคาเทียบเคียงได้กับที่ซื้อ-ขายสินค้ากับบุคคลภายนอก

รายการ	ลักษณะความสัมพันธ์	ลักษณะรายการ	มูลค่ารายการ (ล้านบาท)	ความเห็นของคณะกรรมการตรวจสอบ
บริษัท จีเจ สตีล จำกัด (มหาชน)  ประกอบธุรกิจ ผลิตและจำหน่ายเหล็กแผ่นรีดร้อนชนิดม้วน	คุณหญิงปัทมา ลีสวัสดิ์ตระกูล เป็นกรรมการ และผู้ถือหุ้นของ บริษัท จีเจ สตีล จำกัด ผู้ถือหุ้นใหญ่ของบริษัท	บริษัทซื้อเหล็กแผ่นรีดร้อนชนิดม้วนจากบริษัท จีเจ สตีล จำกัด (มหาชน)  มียอดคงค้าง ณ สิ้นปี เท่ากับ	51.39  -0-	- เป็นการซื้อเหล็กแผ่นรีดร้อนชนิดม้วน ซึ่งเป็นการค้าปกติ โดยราคาของบริษัทซื้อเหล็กแผ่นรีดร้อนชนิดม้วน กับบริษัท จีเจ สตีล จำกัด (มหาชน) เป็นการซื้อในราคาตลาดและเป็นราคาเทียบเคียงได้กับการซื้อจากบุคคลภายนอก  - คณะกรรมการตรวจสอบได้พิจารณาการทำรายการดังกล่าวข้างต้นแล้วเห็นว่าการทำรายการนี้ เป็นการทำรายการที่สมเหตุสมผลเพื่อเกิดประโยชน์สูงสุดแก่บริษัท ราคาที่บริษัทซื้อเหล็กแผ่นรีดร้อนชนิดม้วนดังกล่าว เป็นราคาเทียบเคียงได้กับที่ซื้อกับบุคคลภายนอก
บริษัท จี สตีล จำกัด (มหาชน)  ประกอบธุรกิจ ผลิตและจำหน่ายเหล็กแผ่นรีดร้อนชนิดม้วน	คุณหญิงปัทมา ลีสวัสดิ์ตระกูล เป็นกรรมการ และผู้ถือหุ้นของ บริษัท จี สตีล จำกัด ผู้ถือหุ้นใหญ่ของบริษัท	บริษัทซื้อเหล็กแผ่นรีดร้อนชนิดม้วนจากบริษัท จี สตีล จำกัด (มหาชน)  มียอดคงค้าง ณ สิ้นปี เท่ากับ	21.94  -0-	- เป็นการซื้อเหล็กแผ่นรีดร้อนชนิดม้วน ซึ่งเป็นการค้าปกติ โดยราคาของบริษัทซื้อเหล็กแผ่นรีดร้อนชนิดม้วน กับบริษัท จี สตีล จำกัด (มหาชน) เป็นการซื้อในราคาตลาดและเป็นราคาเทียบเคียงได้กับการซื้อจากบุคคลภายนอก  - คณะกรรมการตรวจสอบได้พิจารณาการทำรายการดังกล่าวข้างต้นแล้วเห็นว่าการทำรายการนี้ เป็นการทำรายการที่เป็นการค้าปกติ ราคาที่บริษัทซื้อเหล็กแผ่นรีดร้อนชนิดม้วนดังกล่าว เป็นราคาเทียบเคียงได้กับที่ซื้อกับบุคคลภายนอก

รายการ	ลักษณะความสัมพันธ์	ลักษณะรายการ	มูลค่ารายการ (ล้านบาท)	ความเห็นของคณะกรรมการตรวจสอบ
บริษัท เตอหลง (ไทยแลนด์) จำกัด  ประกอบธุรกิจ ผลิต และจำหน่ายเหล็ก ม้วนรีดร้อนหน้าแคบ	คุณวินท์ สุธีรัชย์ เป็นกรรมการผู้มี อำนาจลงนามและผู้ถือหุ้นของ บริษัท เตอหลง (ไทยแลนด์) จำกัด เป็นพี่น้องของนายชูศักดิ์ ยวงวงศ์ไพบุญย์ ซึ่งเป็นกรรมการ และเป็นผู้ถือหุ้นใหญ่ของบริษัท	บริษัทจำหน่ายสินค้าเหล็กให้ บริษัท เตอหลง (ไทยแลนด์) จำกัด	1,518.99	- เป็นการขายสินค้า Slab และให้บริการรับจ้างผลิตเหล็กม้วน ซึ่งเป็นการค้าปกติ โดยราคาของบริษัทขายสินค้าเหล็กและ ให้บริการรับจ้างผลิตเหล็ก กับบริษัท เตอหลง (ไทยแลนด์) จำกัด เป็นการขายในราคาตลาดและเป็นราคาเทียบเคียงได้กับ การขายให้บุคคลภายนอก  - คณะกรรมการตรวจสอบได้พิจารณาการทำรายการดังกล่าว ข้างต้นแล้วเห็นว่าการทำรายการนี้ เป็นการทำรายการที่เป็น การค้าปกติ ราคาที่บริษัทซื้อเหล็กแผ่นรีดร้อนชนิดม้วนดังกล่าว เป็นราคาเทียบเคียงได้กับที่ซื้อกับบุคคลภายนอก
		ซึ่งมียอดคงค้าง ณ สิ้นปี เท่ากับ	282.38	
		เงินทตรงจ่ายค่าสินค้า	177.23	
		บริษัทซื้อเหล็กแผ่นรีดร้อนชนิด ม้วนจากบริษัท เตอหลง (ไทย แลนด์) จำกัด	1,911.35	
		ซึ่งมียอดคงค้าง ณ สิ้นปี เท่ากับ	80.77	

รายการ	ลักษณะความสัมพันธ์	ลักษณะรายการ	มูลค่ารายการ (ล้านบาท)	ความเห็นของคณะกรรมการตรวจสอบ
บริษัท วิน วิน โฮลดิ้ง จำกัด  ประกอบธุรกิจ นำเข้าและจำหน่ายเหล็ก	คุณวินท์ สุธีรัชย์ เป็นกรรมการผู้มีอำนาจลงนามและผู้ถือหุ้นของบริษัท วิน วิน โฮลดิ้ง จำกัด เป็นพี่น้องของนายชูศักดิ์ ยงวงศ์ไพบุลย์ ซึ่งเป็นกรรมการและเป็นผู้ถือหุ้นใหญ่ของบริษัท	บริษัทย่อยจำหน่ายสินค้าเหล็กให้บริษัท วิน วิน โฮลดิ้ง จำกัด	18.85	- เป็นการขายสินค้า ซึ่งเป็นการค้าปกติ โดยราคาของบริษัทย่อยขายสินค้าเหล็ก กับบริษัท วิน วิน โฮลดิ้ง จำกัด เป็นการขายในราคาตลาดและเป็นราคาเทียบเคียงได้กับการขายให้บุคคลภายนอก
		ซึ่งมียอดคงค้าง ณ สิ้นปี เท่ากับ	8.76	
		บริษัทย่อยซื้อเหล็กจากบริษัท วิน วิน โฮลดิ้ง จำกัด	145.22	- เป็นการซื้อเหล็กแผ่นรีดร้อนชนิดม้วน ซึ่งเป็นการค้าปกติ โดยราคาของบริษัทย่อยซื้อเหล็ก กับ บริษัท วิน วิน โฮลดิ้ง จำกัด เป็นการซื้อในราคาตลาดและเป็นราคาเทียบเคียงได้กับการซื้อจากบุคคลภายนอก
		ซึ่งมียอดคงค้าง ณ สิ้นปี เท่ากับ	100.35	- คณะกรรมการตรวจสอบได้พิจารณาการทำรายการดังกล่าวข้างต้นแล้วเห็นว่าการทำรายการนี้ เป็นการทำรายการที่สมเหตุสมผลเพื่อเกิดประโยชน์สูงสุดแก่บริษัท ราคาที่บริษัทซื้อเหล็ก เป็นราคาเทียบเคียงได้กับที่ซื้อกับบุคคลภายนอก

รายการ	ลักษณะความสัมพันธ์	ลักษณะรายการ	มูลค่ารายการ(ล้านบาท)	ความเห็นของคณะกรรมการตรวจสอบ
<p><b>บริษัท พรซิชั่น เพอร์เฟคท์ ไฟฟ์ จำกัด</b></p> <p>ประกอบธุรกิจ ผลิตท่อเหล็ก</p>	<p>คุณวินท์ สุธีรัชย์ เป็นกรรมการผู้มีอำนาจลงนามและผู้ถือหุ้นของ บริษัท พรซิชั่น เพอร์เฟคท์ ไฟฟ์ จำกัด เป็นพี่น้องของนายชูศักดิ์ ยงวงศ์ไพบุลย์ ซึ่งเป็นกรรมการและเป็นผู้ถือหุ้นใหญ่ของบริษัท</p>	<p>บริษัทย่อยจำหน่ายสินค้าเหล็กให้ บริษัท พรซิชั่น เพอร์เฟคท์ ไฟฟ์ จำกัด</p> <p>บริษัทย่อยซื้อท่อเหล็กจากบริษัท พรซิชั่น เพอร์เฟคท์ ไฟฟ์ จำกัด</p> <p>มียอดคงค้าง ณ สิ้นปี เท่ากับ</p>	<p>6.22</p> <p>27.70</p> <p>18.64</p>	<p>- เป็นการขายสินค้า ซึ่งเป็นการค้าปกติ โดยราคาของบริษัทย่อยขายสินค้าเหล็ก กับบริษัท พรซิชั่น เพอร์เฟคท์ ไฟฟ์ จำกัด เป็นการขายในราคาตลาดและเป็นราคาเทียบเคียงได้กับการขายให้บุคคลภายนอก</p> <p>- เป็นการซื้อท่อเหล็กซึ่งเป็นการค้าปกติ โดยราคาของบริษัทย่อยซื้อท่อเหล็ก กับ บริษัท พรซิชั่น เพอร์เฟคท์ ไฟฟ์ จำกัด เป็นการซื้อในราคาตลาดและเป็นราคาเทียบเคียงได้กับการซื้อจากบุคคลภายนอก</p> <p>- คณะกรรมการตรวจสอบได้พิจารณาการทำรายการดังกล่าวข้างต้นแล้วเห็นว่าการทำรายการนี้ เป็นการทำรายการที่เป็นการค้าปกติ ราคาที่บริษัทซื้อท่อเหล็กชนิดม้วนดังกล่าว เป็นราคาเทียบเคียงได้กับที่ซื้อกับบุคคลภายนอก</p>

รายการ	ลักษณะความสัมพันธ์	ลักษณะรายการ	มูลค่ารายการ(ล้านบาท)	ความเห็นของคณะกรรมการตรวจสอบ
<p><b>บริษัท พีเอส สตีล โปรเซสซิ่ง เซ็นเตอร์ จำกัด</b></p> <p>ประกอบธุรกิจ ผลิตและจำหน่ายเหล็กแผ่นรีดเย็น</p>	<p>คุณวินท์ สุธีรัชย์ เป็นกรรมการผู้มีอำนาจลงนามและผู้ถือหุ้นของ บริษัท พีเอส สตีล โปรเซสซิ่ง เซ็นเตอร์ จำกัด เป็นพี่น้องของนายชูศักดิ์ ยงวงศ์ไพบุลย์ ซึ่งเป็นกรรมการและเป็นผู้ถือหุ้นใหญ่ของบริษัท</p>	<p>บริษัทย่อยจำหน่ายสินค้าเหล็กให้ บริษัท พีเอส สตีล โปรเซสซิ่ง เซ็นเตอร์ จำกัด</p> <p>บริษัทย่อยซื้อเหล็กแผ่นรีดเย็น จากบริษัท พีเอส สตีล โปรเซสซิ่ง เซ็นเตอร์ จำกัด</p> <p>ซึ่งมียอดคงค้าง ณ สิ้นปี เท่ากับ</p>	<p>-0-</p> <p>37.61</p> <p>30.56</p>	<p>- เป็นการขายสินค้า โดยราคาของบริษัทย่อยขายสินค้า กับ บริษัท พีเอส สตีล โปรเซสซิ่ง เซ็นเตอร์ จำกัด เป็นการขายในราคาตลาดและเป็นราคาเทียบเคียงได้กับการขายให้บุคคลภายนอก</p> <p>- เป็นการซื้อเหล็กแผ่นรีดเย็น ซึ่งเป็นการค้าปกติโดยราคาของบริษัทย่อยซื้อเหล็กแผ่นรีดเย็น กับ บริษัท พีเอส สตีล โปรเซสซิ่ง เซ็นเตอร์ จำกัด เป็นการซื้อในราคาตลาดและเป็นราคาเทียบเคียงได้กับการซื้อจากบุคคลภายนอก</p> <p>- คณะกรรมการตรวจสอบได้พิจารณาการทำรายการดังกล่าวข้างต้นแล้วเห็นว่าการทำรายการนี้ เป็นการทำการค้าที่เป็นการค้าปกติ ราคาที่บริษัทซื้อเหล็กแผ่นรีดเย็นดังกล่าว เป็นราคาเทียบเคียงได้กับที่ซื้อกับบุคคลภายนอก</p>

### นโยบายหรือแนวโน้มนำการทำรายการระหว่างกัน

ในอนาคตหากบริษัทมีความจำเป็นต้องทำรายการระหว่างกันกับบุคคลที่อาจมีความขัดแย้งทางผลประโยชน์กับบริษัท บริษัทมีนโยบายที่จะกำหนดเงื่อนไขต่างๆ ให้เป็นไปตามลักษณะการดำเนินการค้าปกติและเป็นราคาตลาดซึ่งสามารถเปรียบเทียบได้กับราคาที่เกิดขึ้นกับบุคคลภายนอก ทั้งนี้บริษัทจะได้อำนาจคณะกรรมการตรวจสอบหรือผู้สอบบัญชีของบริษัทหรือผู้เชี่ยวชาญอิสระ พิจารณาตรวจสอบและให้ความเห็นถึงความเหมาะสมของราคาและความสมเหตุสมผลของการทำรายการด้วย

รายการระหว่างกันที่อาจเกิดขึ้นในอนาคตนั้น กรรมการจะต้องปฏิบัติตามระเบียบต่างๆ ที่ได้กำหนดขึ้น และกรรมการจะต้องไม่อนุมัติรายการใดๆ ที่ตนหรือบุคคลที่อาจมีความขัดแย้งทางผลประโยชน์ ในลักษณะอื่นใด กับบริษัท และจะต้องเปิดเผยรายการดังกล่าวต่อคณะกรรมการบริษัทเพื่อให้คณะกรรมการบริษัทพิจารณา ซึ่งบริษัทจะต้องปฏิบัติตามกฎหมายว่าด้วยหลักทรัพย์และตลาดหลักทรัพย์ และข้อบังคับ ประกาศ คำสั่ง หรือข้อกำหนดของตลาดหลักทรัพย์แห่งประเทศไทย รวมถึงการปฏิบัติตามข้อกำหนดเกี่ยวกับการเปิดเผยข้อมูลการทำรายการเกี่ยวโยงกัน และการได้มาหรือจำหน่ายไปซึ่งทรัพย์สินของบริษัทหรือบริษัทย่อย

---

## รายละเอียดกรรมการและผู้บริหาร

<b>1. ชื่อ</b>	: นายวีระชัย สุธีรัชย์
<b>อายุ</b>	: 66 ปี
<b>ตำแหน่ง</b>	: ประธานบริษัทและประธานกรรมการ
<b>วุฒิการศึกษา</b>	: ปริญญาโท สาขาวิชารัฐศาสตร์ มหาวิทยาลัยรามคำแหง MINI MBA มหาวิทยาลัยธรรมศาสตร์ ปริญญาตรี RCA INSTITUTE OF TECHNOLOGY NEWYORK U.S.A.
<b>ผ่านการอบรม</b>	: หลักสูตร Director Accreditation Program (DAP) รุ่นที่ 15/2004 เมื่อวันที่ 18 พฤษภาคม 2547 จากสมาคมส่งเสริมสถาบันกรรมการบริษัทไทย
<b>สัดส่วนการถือหุ้นในบริษัท (%)</b>	: 9.67%
<b>ความสัมพันธ์ทางครอบครัวระหว่างผู้บริหาร</b>	: นายชายของนายชูศักดิ์ ยงวงศ์ไพบูลย์
<b>ประวัติการทำงาน</b>	: 2552 – ปัจจุบัน : ประธานบริษัทและประธานกรรมการ บริษัท เอเชีย เมทอลล์ จำกัด (มหาชน) 2531 - ปัจจุบัน : กรรมการผู้จัดการ บริษัท คอสโม แลนด์ แอนด์ เฮ้าส์ จำกัด 2537 – ปัจจุบัน : กรรมการผู้จัดการ บริษัท คอสโม พร็อพเพอร์ตี้ แมเนจเม้นท์ จำกัด 2519 – ปัจจุบัน : กรรมการผู้จัดการ บริษัท สินธีรัชย์ จำกัด
<b>2. ชื่อ</b>	: นายชูศักดิ์ ยงวงศ์ไพบูลย์
<b>อายุ</b>	: 54 ปี
<b>ตำแหน่ง</b>	: กรรมการผู้จัดการและกรรมการผู้มีอำนาจลงนาม
<b>วุฒิการศึกษา</b>	: ปริญญาตรี อัสสัมชัญบริหารธุรกิจ
<b>ผ่านการอบรม</b>	: หลักสูตร Director Accreditation Program (DAP) รุ่นที่ 15/2004 เมื่อวันที่ 18 พฤษภาคม 2547 หลักสูตร Director Certification Program (DCP) รุ่นที่ 46/2004 เมื่อวันที่ 25 สิงหาคม 2547 จากสมาคมส่งเสริมสถาบันกรรมการบริษัทไทย
<b>สัดส่วนการถือหุ้นในบริษัท (%)</b>	: 15.98%
<b>ความสัมพันธ์ทางครอบครัวระหว่างผู้บริหาร</b>	: สามีของนางเพ็ญจันทร์
<b>ประวัติการทำงาน</b>	: 2536 – ปัจจุบัน : กรรมการผู้จัดการ บริษัท เอเชีย เมทอลล์ จำกัด (มหาชน) 2546 - ปัจจุบัน : กรรมการ บริษัท เอส ที ซี สตีล จำกัด 2558 – ปัจจุบัน : กรรมการ บริษัท เตอหลง (ไทยแลนด์) จำกัด 2558 – ปัจจุบัน : กรรมการ บริษัท แกรนด์ เอเชีย สตีล โพรเซสซิ่ง เซ็นเตอร์ จำกัด



<b>3. ชื่อ</b>	: นางเพ็ญจันทร์ ยงวงศ์ไพบูลย์
<b>อายุ</b>	: 52 ปี
<b>ตำแหน่ง</b>	: รองกรรมการผู้จัดการและกรรมการผู้มีอำนาจลงนาม
<b>วุฒิการศึกษา</b>	: ประกาศนียบัตรวิชาชีพชั้นสูง อัสสัมชัญคอมเมอर्स
<b>ผ่านการอบรม</b>	: หลักสูตร Director Accreditation Program (DAP) รุ่นที่ 15/2004 เมื่อวันที่ 18 พฤษภาคม 2547 หลักสูตร Director Certification Program (DCP) รุ่นที่ 49/2004 เมื่อวันที่ 7 ตุลาคม 2547 จากสมาคมส่งเสริมสถาบันกรรมการบริษัทไทย
<b>สัดส่วนการถือหุ้นในบริษัท (%)</b>	: 8.33%
<b>ความสัมพันธ์ทางครอบครัวระหว่างผู้บริหาร</b>	: ภรรยาของนายชูศักดิ์
<b>ประวัติการทำงาน</b>	
2536 – ปัจจุบัน	: รองกรรมการผู้จัดการ บริษัท เอเซีย เมทัล จำกัด (มหาชน)
2546 - ปัจจุบัน	: กรรมการ บริษัท เอส ที ซี สตีล จำกัด

<b>4. ชื่อ</b>	: นางสาวชนัญญา ยงวงศ์ไพบูลย์
<b>อายุ</b>	: 24 ปี
<b>ตำแหน่ง</b>	: กรรมการ
<b>วุฒิการศึกษา</b>	: ปริญญาตรี สาขาคณะแพทยศาสตร์ และบัญชี มหาวิทยาลัยธรรมศาสตร์
<b>ผ่านการอบรม</b>	: หลักสูตร Director Accreditation Program (DAP) รุ่นที่ 123/2016 เมื่อวันที่ 25 มกราคม 2559 จากสมาคมส่งเสริมสถาบันกรรมการบริษัทไทย
<b>สัดส่วนการถือหุ้นในบริษัท (%)</b>	: 4.54%
<b>ความสัมพันธ์ทางครอบครัวระหว่างผู้บริหาร</b>	: ลูกสาวของคุณชูศักดิ์ และ คุณเพ็ญจันทร์
<b>ประวัติการทำงาน</b>	
2558 – ปัจจุบัน	: ฝ่ายบัญชีและการเงิน บริษัท เอเซีย เมทัล จำกัด (มหาชน)
2558 – ปัจจุบัน	: กรรมการ บริษัท แกรนด์ เอเซีย สตีล โพรเซสซิ่ง เซ็นเตอร์ จำกัด

<b>5. ชื่อ</b>	: นางวันนารี ทิพย์สุวรรณ
<b>อายุ</b>	: 40 ปี
<b>ตำแหน่ง</b>	: ผู้อำนวยการฝ่ายบัญชีและการเงิน
<b>วุฒิการศึกษา</b>	: ปริญญาโท สาขาการบัญชี มหาวิทยาลัยบูรพา
<b>ผ่านการอบรม</b>	: ไม่มี
<b>สัดส่วนการถือหุ้นในบริษัท (%)</b>	: ไม่มี
<b>ความสัมพันธ์ทางครอบครัวระหว่างผู้บริหาร</b>	: ไม่เกี่ยวข้อง
<b>ประวัติการทำงาน</b>	
2558 – ปัจจุบัน	: ผู้อำนวยการฝ่ายบัญชีและการเงิน บริษัท เอเชีย เมทัล จำกัด (มหาชน)
2555 – 2558	: เลขาคณะกร บริษัท เอเชีย เมทัล จำกัด (มหาชน)
2545 – ปัจจุบัน	: ผู้จัดการฝ่ายการเงินและบัญชี บริษัท AC Congress Co., Ltd.

<b>6. ชื่อ</b>	: นายพิบูลศักดิ์ อรรถบวรพิศาล
<b>อายุ</b>	: 65 ปี
<b>ตำแหน่ง</b>	: ประธานกรรมการตรวจสอบ
<b>วุฒิการศึกษา</b>	: ปริญญาโท สาขาพาณิชยศาสตร์มหาบัณฑิต มหาวิทยาลัยธรรมศาสตร์ ปริญญาตรี สาขาวิศวกรรมศาสตร์บัณฑิต สาขาไฟฟ้า มหาวิทยาลัยจุฬาลงกรณ์
<b>ผ่านการอบรม</b>	: Director Accreditation Program (DAP) รุ่นที่ 123/2016 เมื่อวันที่ 25 มกราคม 2559 จากสมาคมส่งเสริมสถาบันกรรมการบริษัทไทย (IOD)
<b>สัดส่วนการถือหุ้นในบริษัท (%)</b>	: ไม่มี
<b>ความสัมพันธ์ทางครอบครัวระหว่างผู้บริหาร</b>	: ไม่เกี่ยวข้อง
<b>ประวัติการทำงาน</b>	
2558 – ปัจจุบัน	: ประธานกรรมการอิสระและกรรมการตรวจสอบ บริษัท เอเชีย เมทัล จำกัด (มหาชน)
2540-2556	: ผู้ช่วยผู้จัดการทั่วไป บมจ.ไทยไวร์โปรดักส์
2528-2540	: ผู้จัดการโรงงาน บมจ.ไทยไวร์โปรดักส์
2521-2528	: หัวหน้าแผนกซ่อมไฟฟ้า บริษัท เหล็กสยาม จำกัด
2520-2521	: วิศวกรการไฟฟ้าฝ่ายผลิตแห่งประเทศไทย
2518-2520	: วิศวกรองค์การโทรศัพท์แห่งประเทศไทย

<b>7. ชื่อ</b>	<b>:</b>	<b>เรือดรีหญิงสุรี บุรณชนิด</b>
อายุ	:	82 ปี
ตำแหน่ง	:	กรรมการอิสระและกรรมการตรวจสอบ
วุฒิการศึกษา	:	ปริญญาโท รัฐศาสตร์ มหาวิทยาลัยรามคำแหง ปริญญาตรี รัฐศาสตร์ (การทูตและการต่างประเทศ) จุฬาลงกรณ์มหาวิทยาลัย
ผ่านการอบรม	:	Director Accreditation Program (DAP) รุ่นที่ 19/2004 เมื่อวันที่ 21 มิถุนายน 2547 จากสมาคมส่งเสริมสถาบันกรรมการบริษัทไทย(IOD) หลักสูตรประกาศนียบัตรสถาบันกรรมการบริษัทไทยรุ่นที่ 17 (ACP) หลักสูตรประกาศนียบัตร Audit Committee Program, IOD Class 18/2007
สัดส่วนการถือหุ้นในบริษัท (%)	:	ไม่มี
ความสัมพันธ์ทางครอบครัวระหว่างผู้บริหาร ประวัติการทำงาน 2547 – ปัจจุบัน	:	ไม่เกี่ยวข้อง  กรรมการอิสระและกรรมการตรวจสอบ บริษัท เอเชีย เมทาล จำกัด (มหาชน)
ปัจจุบัน	:	กรรมการอิสระและกรรมการตรวจสอบ บริษัท ไอที ซิตี จำกัด (มหาชน) กรรมการผู้ทรงคุณวุฒิของสภาลูกเสือไทย กรรมการสภามหาวิทยาลัยกรุงเทพ ที่ปรึกษาสมาคมสถาบันอุดมศึกษาเอกชนแห่งประเทศไทย ผู้ประนีประนอมศาลประจำศาลจังหวัดชัยบุรี กรรมการสมาคมติดตามการพัฒนาศาสตร์ในประเทศไทย ที่ปรึกษาคณะอนุกรรมการกิจการลูกเสือ คณะกรรมการการศึกษา วุฒิสภา ประธานกรรมการ นิตินบุคคลหมู่บ้านจัดสรรวรบูลย์ ที่ปรึกษาสมาคมศิษย์เก่าโรงเรียนพระหฤทัยคอนแวนต์
<b>8. ชื่อ</b>	<b>:</b>	<b>นางไทศิกา ไพรสงบ</b>
อายุ	:	66 ปี
ตำแหน่ง	:	กรรมการอิสระและกรรมการตรวจสอบ
วุฒิการศึกษา	:	ปริญญาโท รัฐประศาสนศาสตร์ มหาวิทยาลัยอีสเทิร์น เอเชีย
ผ่านการอบรม	:	Director Accreditation Program (DAP) รุ่นที่ 15/2004 เมื่อวันที่ 18 พฤษภาคม 2547 Audit Committee Program(ACP) รุ่นที่ 7/2005 จากสมาคมส่งเสริมสถาบันกรรมการบริษัทไทย (IOD)
สัดส่วนการถือหุ้นในบริษัท (%)	:	ไม่มี
ความสัมพันธ์ทางครอบครัวระหว่างผู้บริหาร ประวัติการทำงาน 2547 – ปัจจุบัน 2546 - ปัจจุบัน 2542 – ปัจจุบัน 2547 -2552 2545 -2546 2543 - 2544	:	ไม่เกี่ยวข้อง  กรรมการอิสระและกรรมการตรวจสอบ บริษัท เอเชีย เมทาล จำกัด (มหาชน) กรรมการ บริษัท เอส ที ซี สตีล จำกัด กรรมการบริษัท บุญศิริ เรียวเอสเตส จำกัด ผู้จัดการอาวุโสฝ่ายธุรกิจขนาดย่อม 8 ธนาคารนครหลวงไทยจำกัด (มหาชน) ผู้จัดการฝ่ายพัฒนา สข. ธนาคารนครหลวงไทย จำกัด (มหาชน) ผู้จัดการฝ่ายธุรกิจ 4 ธนาคารนครหลวงไทย จำกัด (มหาชน)

<b>9. ชื่อ</b>	<b>:</b>	<b>นางสาวศศิธร ลิ้มปิยะชาติ</b>
อายุ	:	39 ปี
ตำแหน่ง	:	เลขานุการบริษัท
วุฒิการศึกษา	:	ปริญญาตรี บริหารธุรกิจ มหาวิทยาลัย อัสสัมชัญ ปริญญาโท บริหารธุรกิจ มหาวิทยาลัย อัสสัมชัญ
ผ่านการอบรม	:	N/A
สัดส่วนการถือหุ้นในบริษัท (%)	:	ไม่มี
ความสัมพันธ์ทางครอบครัวระหว่างผู้บริหาร	:	ไม่เกี่ยวข้อง
ประวัติการทำงาน		
2558 – ปัจจุบัน		เลขานุการบริษัท บริษัท เอเชีย เมทัล จำกัด (มหาชน)
2555 – ปัจจุบัน		ผู้ช่วยตัวแทนฝ่ายบริหารขององค์กร บริษัท เอเชีย เมทัล จำกัด (มหาชน)
2546 – 2559		หัวหน้าการตลาด บริษัท เอเชีย เมทัล จำกัด (มหาชน)

รายละเอียดเกี่ยวกับกรรมการ ผู้บริหารและผู้มีอำนาจควบคุมในบริษัทย่อย บริษัทร่วม หรือ บริษัทที่เกี่ยวข้องของบริษัท

ชื่อ-นามสกุล	บริษัท เอเชีย เมทัล จำกัด (มหาชน)	บริษัท เอส ที ซี สตีล จำกัด	บริษัท แกรนด์ เอเชีย สตีล โพรเซสซิ่ง เซ็นเตอร์ จำกัด	บริษัท สางสินค้าผ่านแดน เวียงจันทน์ จำกัด	บริษัท เต๋อหลง (ไทยแลนด์) จำกัด
นายวีระชัย สุธีรชัย	1,5	-	-	-	5
นายชูศักดิ์ ยงวงศ์ไพบูรณ์	3, 5, 6	5	5,6	5,6	5
นางเพ็ญจันทร์ ยงวงศ์ไพบูรณ์	5,6	5	-	-	-
นางสาวชนัญญา ยงวงศ์ไพบูรณ์	5	-	5	-	-
นางสาวธารดี เพียรสัมฤทธิ์	-	5	-	-	-
นายพิบูลศักดิ์ อรรถบวรพิศาล	2, 4	-	-	-	-
นางไทศิกา ไพรสงบ	4, 5	5	-	-	-
เรือตรีหญิงสุรี บุรณะธนิต	4, 5	-	-	-	-
นายชิตชนก โท้มวงษ์	-	5	-	-	-
นายพวง กอระสัก	-	-	-	5,6	-
นายสุวิทย์ รัตนจินดา	-	-	-	5,6	-
นายวินท์ สุธีรชัย	-	-	5	-	5,6
นายสมศักดิ์ วงศ์ศิริทรัพย์	-	-	5	-	-
นางสาวศศิธร ลิ้มปิยะชาติ	7	-	-	-	-

หมายเหตุ: 1 = ประธานกรรมการ 2 = ประธานกรรมการตรวจสอบ 3 = กรรมการผู้จัดการ

4 = กรรมการตรวจสอบ 5 = กรรมการ 6 = ผู้บริหาร 7= เลขานุการบริษัท

## รายงานความรับผิดชอบของคณะกรรมการต่อรายงานทางการเงิน

คณะกรรมการบริษัทเป็นผู้รับผิดชอบต่อการเงินของบริษัท เอเชีย เมทอลล์ จำกัด (มหาชน) รวมถึงข้อมูลสารสนเทศทางการเงินที่ปรากฏในรายงานประจำปีงบการเงินดังกล่าวจัดทำขึ้นตามมาตรฐานการบัญชีที่รับรองทั่วไปโดยเลือกใช้นโยบายบัญชีที่เหมาะสมและถือปฏิบัติอย่างสม่ำเสมอและใช้ดุลยพินิจอย่างระมัดระวังในการจัดทำรวมทั้งให้มีการเปิดเผยข้อมูลที่สำคัญอย่างเพียงพอในหมายเหตุประกอบงบการเงินเพื่อให้เป็นประโยชน์ต่อผู้ถือหุ้นและนักลงทุนอย่างโปร่งใส

คณะกรรมการบริษัทได้จัดให้มีระบบบริหารความเสี่ยงและระบบควบคุมภายในที่เหมาะสมและมีประสิทธิภาพเพื่อให้ได้ความมั่นใจอย่างมีเหตุผลว่าข้อมูลของบริษัทมีความถูกต้องครบถ้วนเพียงพอที่จะดำรงรักษาไว้ซึ่งทรัพย์สินตลอดจนเพื่อไม่ให้เกิดการทุจริตหรือการดำเนินงานที่ผิดปกติดังมีสาระสำคัญ

คณะกรรมการบริษัทได้แต่งตั้งคณะกรรมการตรวจสอบเพื่อทำหน้าที่สอบทานนโยบายการบัญชีและความถูกต้องของรายงานทางการเงินสอบทานระบบการควบคุมภายในและการตรวจสอบภายในตลอดจนระบบการบริหารความเสี่ยงโดยเรื่องนี้ปรากฏในรายงานของคณะกรรมการตรวจสอบซึ่งแสดงไว้ในรายงานประจำปีแล้ว

งบการเงินของบริษัทได้รับการตรวจสอบโดยผู้สอบบัญชีรับอนุญาตของบริษัท บีพีอาร์ ออดิท แอนด์ แอดไวเซอร์ จำกัด ในการตรวจสอบนั้นทางคณะกรรมการบริษัทได้ให้ความร่วมมือและสนับสนุนข้อมูลเอกสารต่างๆเพื่อให้ผู้สอบบัญชีสามารถตรวจสอบและแสดงความเห็นได้อย่างอิสระและเป็นไปตามมาตรฐานการสอบบัญชีทั่วไปโดยความเห็นของผู้สอบบัญชีได้ปรากฏในรายงานของผู้สอบบัญชีซึ่งแสดงไว้ในรายงานประจำปีแล้ว

คณะกรรมการมีความเห็นวาระบบควบคุมภายในของบริษัทโดยรวมอยู่ในระดับที่น่าพอใจและสามารถสร้างความเชื่อมั่นอย่างมีเหตุผลได้ว่างบการเงินของบริษัท เอเชีย เมทอลล์ จำกัด (มหาชน) สำหรับปีสิ้นสุด 31 ธันวาคม 2559 มีความน่าเชื่อถือโดยปฏิบัติตามกฎหมายและกฎระเบียบที่เกี่ยวข้อง

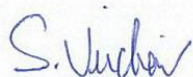

(นายวิรัชชัย สุธีรชัย)  
ประธานกรรมการ



(นายชุตักดิ์ ยวงวงศ์ไพบุญย์)  
กรรมการผู้จัดการ

## รายงานของผู้สอบบัญชีรับอนุญาต

เสนอ ผู้ถือหุ้นและคณะกรรมการบริษัท เอเชีย เมทอลล์ จำกัด (มหาชน)

### ความเห็น

ข้าพเจ้าได้ตรวจสอบงบการเงินรวมของบริษัท เอเชีย เมทอลล์ จำกัด (มหาชน) และบริษัทย่อย ("กลุ่มบริษัท") ซึ่งประกอบด้วยงบแสดงฐานะการเงินรวม ณ วันที่ 31 ธันวาคม 2559 งบกำไรขาดทุนเบ็ดเสร็จรวม งบแสดงการเปลี่ยนแปลงส่วนของผู้ถือหุ้นรวม และงบกระแสเงินสดรวม สำหรับปีสิ้นสุดวันเดียวกัน และหมายเหตุประกอบงบการเงินรวม รวมถึงหมายเหตุสรุปนโยบายการบัญชีที่สำคัญ และได้ตรวจสอบงบการเงินเฉพาะกิจการของบริษัท เอเชีย เมทอลล์ จำกัด (มหาชน) ซึ่งประกอบด้วยงบแสดงฐานะการเงิน ณ วันที่ 31 ธันวาคม 2559 งบกำไรขาดทุนเบ็ดเสร็จ งบแสดงการเปลี่ยนแปลงส่วนของผู้ถือหุ้น และงบกระแสเงินสดสำหรับปีสิ้นสุดวันเดียวกัน และหมายเหตุประกอบงบการเงิน รวมถึงหมายเหตุสรุปนโยบายการบัญชีที่สำคัญ

ข้าพเจ้าเห็นว่า งบการเงินข้างต้นนี้แสดงฐานะการเงินรวมของบริษัท เอเชีย เมทอลล์ จำกัด (มหาชน) และบริษัทย่อย ณ วันที่ 31 ธันวาคม 2559 ผลการดำเนินงานรวมและกระแสเงินสดรวม สำหรับปีสิ้นสุดวันเดียวกัน และแสดงฐานะการเงินของบริษัท เอเชีย เมทอลล์ จำกัด (มหาชน) ณ วันที่ 31 ธันวาคม 2559 ผลการดำเนินงานและกระแสเงินสด สำหรับปีสิ้นสุดวันเดียวกัน โดยถูกต้องตามที่ควรในสาระสำคัญตามมาตรฐานการรายงานทางการเงิน

### เกณฑ์ในการแสดงความเห็น

ข้าพเจ้าได้ปฏิบัติตามตรวจสอบตามมาตรฐานการสอบบัญชี ความรับผิดชอบของข้าพเจ้าได้กล่าวไว้ในส่วนของความรับผิดชอบของผู้สอบบัญชีต่อการตรวจสอบงบการเงินในรายงานของข้าพเจ้า ข้าพเจ้ามีความเป็นอิสระจากกลุ่มบริษัทตามข้อกำหนดจรรยาบรรณของผู้ประกอบวิชาชีพบัญชีที่กำหนดโดยสภาวิชาชีพบัญชีในพระบรมราชูปถัมภ์ ในส่วนที่เกี่ยวข้องกับการตรวจสอบงบการเงิน และข้าพเจ้าได้ปฏิบัติตามความรับผิดชอบด้านจรรยาบรรณอื่นๆ ซึ่งเป็นไปตามข้อกำหนดเหล่านี้ ข้าพเจ้าเชื่อว่าหลักฐานการสอบบัญชีที่ข้าพเจ้าได้รับเพียงพอและเหมาะสมเพื่อใช้เป็นเกณฑ์ในการแสดงความเห็นของข้าพเจ้า

### เรื่องสำคัญในการตรวจสอบ

เรื่องสำคัญในการตรวจสอบ คือ เรื่องต่างๆ ที่มีนัยสำคัญที่สุดตามดุลยพินิจของผู้ประกอบวิชาชีพของข้าพเจ้าในการตรวจสอบงบการเงินสำหรับงวดปัจจุบัน ข้าพเจ้าได้นำเรื่องเหล่านี้มาพิจารณาในบริบทของการตรวจสอบงบการเงินโดยรวมและในการแสดงความเห็นของข้าพเจ้า ทั้งนี้ ข้าพเจ้าไม่ได้แสดงความเห็นแยกต่างหากสำหรับเรื่องเหล่านี้

### การรับรู้รายได้จากการขายสินค้า

ตามที่กล่าวในหมายเหตุประกอบงบการเงินรวมข้อ 4 นโยบายการบัญชีสำหรับการรับรู้รายได้จากการขายสินค้า เนื่องจากกลุ่มบริษัทมีจำนวนรายการขายสินค้าเป็นจำนวนมาก ดังนั้นข้าพเจ้าจึงพิจารณาเป็นเรื่องสำคัญในการตรวจสอบในเรื่องมูลค่าและเวลาและความถูกต้องของการรับรู้รายได้จากการขายสินค้าว่าเป็นไปตามนโยบายบัญชีและตามมาตรฐานการรายงานทางการเงิน

#### การตรวจสอบของข้าพเจ้าได้รวมถึง

- การประเมินนโยบายการบัญชีของกลุ่มบริษัท เกี่ยวกับการรับรู้รายได้จากการขายสินค้า การประเมินความมีประสิทธิภาพของการควบคุมทั่วไปของระบบเทคโนโลยีสารสนเทศโดยรวม และการประเมินความมีประสิทธิภาพของระบบการควบคุมภายในของกลุ่มบริษัทที่เกี่ยวกับวงจรรายได้จากการขายสินค้า และเวลาที่เหมาะสมของการบันทึกรายได้จากการขายสินค้า
- สุ่มตรวจสอบเอกสารประกอบรายการรายได้จากการขายสินค้าที่เกิดขึ้นในระหว่างปี
- ตรวจสอบตัดยอดรายได้จากการขายสินค้าช่วงใกล้สิ้นปีและหลังสิ้นปี
- สอบทานความเหมาะสมของใบลดหนี้ที่กลุ่มบริษัทออกภายหลังวันสิ้นปี
- วิเคราะห์เปรียบเทียบรายได้จากการขายสินค้าแบบแยกย่อย เพื่อตรวจสอบความผิดปกติที่อาจเกิดขึ้นจากรายการขาย และตรวจสอบรายการบันทึกบัญชีที่เกี่ยวข้องกับบัญชีรายได้จากการขายสินค้าที่บันทึกผ่านสมุดรายวันทั่วไป

#### มูลค่าสุทธิที่จะได้รับของสินค้าคงเหลือ

ดังที่อธิบายไว้ในหมายเหตุประกอบงบการเงินข้อ 10 และนโยบายการบัญชีที่สำคัญ ณ วันที่ 31 ธันวาคม 2559 กลุ่มบริษัท มีสินค้าคงเหลือจำนวน 1,073 ล้านบาท สินค้าคงเหลือแสดงมูลค่าด้วยราคาทุนหรือมูลค่าสุทธิที่จะได้รับแล้วแต่ราคาใดจะต่ำกว่า

ในการพิจารณาประมาณการมูลค่าสินค้าคงเหลือที่ลดลง ผู้บริหารใช้ดุลยพินิจประมาณมูลค่าสุทธิที่จะได้รับจากราคาปกติที่คาดว่าจะขายได้ของธุรกิจหักด้วยค่าใช้จ่ายที่จำเป็นเพื่อให้สินค้านั้นพร้อมขายรวมถึงค่าใช้จ่ายในการขาย เช่น ค่าขนส่ง ค่าการตลาด เป็นต้น โดยอ้างอิงจากราคาขายของสินค้าคงเหลือและประเมินความถูกต้องของค่าเผื่อการลดลงของมูลค่าสุทธิที่จะได้รับเป็นรายได้ไตรมาส

#### การตรวจสอบของข้าพเจ้ารวมถึง

- สอบผู้บริหารเพื่อทำความเข้าใจเกี่ยวกับการประมาณการมูลค่าสุทธิที่จะได้รับของสินค้าคงเหลือ และทดสอบระบบการควบคุมภายในของระบบการจัดซื้อ
- เข้าร่วมสังเกตการณ์การตรวจนับสินค้าคงเหลือสิ้นปี
- สุ่มทดสอบการบันทึกบัญชีสินค้าคงเหลือ เพื่อให้มั่นใจว่าต้นทุนสินค้าบันทึกในบัญชีถูกต้อง และมีการบันทึกส่วนค่าใช้จ่ายที่เกี่ยวข้องกับสินค้าดังกล่าวถูกต้อง
- วิเคราะห์ปริมาณและการเคลื่อนไหวของสินค้าคงเหลือ เพื่อระบุสินค้าที่มีการหมุนเวียนต่ำ หรือสินค้าที่มีอายุนาน
- สอบถามผู้บริหารเพื่อทำความเข้าใจถึงความเหมาะสมของราคาขายต่อหน่วย รวมถึงการทดสอบความเหมาะสมของราคาขายต่อหน่วย จากใบแจ้งหนี้เทียบกับราคาตลาด ณ สิ้นปี
- เปรียบเทียบต้นทุนสินค้ากับมูลค่าสุทธิที่จะได้รับของสินค้าคงเหลือ คำนวณจากราคาขายสินค้าภายหลังสิ้นปีหักด้วยค่าใช้จ่ายที่จำเป็นเพื่อให้สินค้านั้นขายได้
- พิจารณาความเพียงพอของการแสดงรายการและเปิดเผยข้อมูลเกี่ยวกับสินค้าคงเหลือในหมายเหตุประกอบงบการเงิน

#### ข้อมูลอื่น

ผู้บริหารเป็นผู้รับผิดชอบต่อข้อมูลอื่น ข้อมูลอื่นประกอบด้วย ข้อมูลซึ่งรวมอยู่ในรายงานประจำปีของกลุ่มบริษัท(แต่ไม่รวมถึงงบการเงินและรายงานของผู้สอบบัญชีที่แสดงอยู่ในรายงานนั้น) ซึ่งคาดว่าจะถูกจัดเตรียมให้กับข้าพเจ้าภายหลังวันที่ในรายงานของผู้สอบบัญชีนี้

ความเห็นของข้าพเจ้าต่องบการเงินไม่ครอบคลุมถึงข้อมูลอื่นและข้าพเจ้าไม่ได้ให้ข้อสรุปในลักษณะการให้ความเชื่อมั่นในรูปแบบใดๆ ต่อข้อมูลอื่นนั้น



ความรับผิดชอบของข้าพเจ้าที่เกี่ยวข้องกับการตรวจสอบงบการเงิน คือ การอ่านและพิจารณาว่าข้อมูลอื่นนั้นมีความขัดแย้งที่มีสาระสำคัญกับงบการเงินหรือกับความรู้ที่ได้รับจากการตรวจสอบของข้าพเจ้า หรือปรากฏว่าข้อมูลอื่นมีการแสดงข้อมูลที่ขัดต่อข้อเท็จจริงอันเป็นสาระสำคัญหรือไม่

เมื่อข้าพเจ้าได้อ่านรายงานประจำปีของกลุ่มบริษัทตามที่กล่าวข้างต้นแล้ว และหากข้าพเจ้าสรุปได้ว่าการแสดงข้อมูลที่ขัดต่อข้อเท็จจริงอันเป็นสาระสำคัญ ข้าพเจ้าจะสื่อสารเรื่องดังกล่าวกับผู้มีส่วนเกี่ยวข้องในการกำกับดูแลเพื่อให้ผู้มีส่วนเกี่ยวข้องในการกำกับดูแลดำเนินการแก้ไขข้อมูลที่แสดงขัดต่อข้อเท็จจริง

### **ความรับผิดชอบของผู้บริหารและผู้มีส่วนเกี่ยวข้องในการกำกับดูแลต้องงบการเงิน**

ผู้บริหารมีหน้าที่รับผิดชอบในการจัดทำและนำเสนองบการเงินเหล่านี้โดยถูกต้องตามที่ควรตามมาตรฐานการรายงานทางการเงิน และรับผิดชอบเกี่ยวกับการควบคุมภายในที่ผู้บริหารพิจารณาว่าจำเป็นเพื่อให้สามารถจัดทำงบการเงินที่ปราศจากการแสดงข้อมูลที่ขัดต่อข้อเท็จจริงอันเป็นสาระสำคัญไม่ว่าจะเกิดจากการทุจริตหรือข้อผิดพลาด

ในการจัดทำงบการเงิน ผู้บริหารรับผิดชอบในการประเมินความสามารถของกลุ่มบริษัทในการดำเนินงานต่อเนื่องเปิดเผยเรื่องที่เกี่ยวข้องกับการดำเนินงานต่อเนื่อง (ตามความเหมาะสม) และการใช้เกณฑ์การบัญชีสำหรับการดำเนินงานต่อเนื่องเว้นแต่ผู้บริหารมีความตั้งใจที่จะเลิกบริษัทหรือหยุดดำเนินงานหรือไม่สามารถดำเนินงานต่อเนื่องต่อไปได้

ผู้มีส่วนเกี่ยวข้องในการกำกับดูแลมีหน้าที่ในการสอดส่องดูแลกระบวนการในการจัดทำรายงานทางการเงินของกลุ่มบริษัท

### **ความรับผิดชอบของผู้สอบบัญชีต่อการตรวจสอบงบการเงิน**

การตรวจสอบของข้าพเจ้ามีวัตถุประสงค์เพื่อให้ได้ความเชื่อมั่นอย่างสมเหตุสมผลว่างบการเงินโดยรวมปราศจากการแสดงข้อมูลที่ขัดต่อข้อเท็จจริงอันเป็นสาระสำคัญหรือไม่ ไม่ว่าจะเกิดจากการทุจริตหรือข้อผิดพลาด และเสนอรายงานของผู้สอบบัญชีซึ่งรวมความเห็นของข้าพเจ้าอยู่ด้วย ความเชื่อมั่นอย่างสมเหตุสมผลคือความเชื่อมั่นในระดับสูงแต่ไม่ได้เป็นการรับประกันว่าการปฏิบัติตามตรวจสอบตามมาตรฐานการสอบบัญชีจะสามารถตรวจพบข้อมูลที่ขัดต่อข้อเท็จจริงอันเป็นสาระสำคัญที่มีอยู่ได้เสมอไป ข้อมูลที่ขัดต่อข้อเท็จจริงอาจเกิดจากการทุจริตหรือข้อผิดพลาดและถือว่ามีสาระสำคัญเมื่อคาดการณ์ได้อย่างสมเหตุสมผลว่ารายการที่ขัดต่อข้อเท็จจริงแต่ละรายการหรือทุกรายการรวมกันจะมีผลต่อการตัดสินใจทางเศรษฐกิจของผู้ใช้งบการเงินจากการใช้งบการเงินเหล่านี้

ในการตรวจสอบของข้าพเจ้าตามมาตรฐานการสอบบัญชี ข้าพเจ้าได้ใช้ดุลยพินิจและการสังเกตและสงสัยเกี่ยวกับผู้ประกอบวิชาชีพตลอดการตรวจสอบ การปฏิบัติตามของข้าพเจ้ารวมถึง

- ระบุและประเมินความเสี่ยงจากการแสดงข้อมูลที่ขัดต่อข้อเท็จจริงอันเป็นสาระสำคัญในงบการเงินไม่ว่าจะเกิดจากการทุจริตหรือข้อผิดพลาด ออกแบบและปฏิบัติตามวิธีการตรวจสอบเพื่อตอบสนองต่อความเสี่ยงเหล่านั้น และได้หลักฐานการสอบบัญชีที่เพียงพอและเหมาะสมเพื่อเป็นเกณฑ์ในการแสดงความเห็นของข้าพเจ้า ความเสี่ยงที่ไม่พบข้อมูลที่ขัดต่อข้อเท็จจริงอันเป็นสาระสำคัญซึ่งเป็นผลมาจากการทุจริตจะสูงกว่าความเสี่ยงที่เกิดจากข้อผิดพลาด เนื่องจากการทุจริตอาจเกี่ยวกับการสมรู้ร่วมคิด การปลอมแปลงเอกสารหลักฐาน การตั้งใจละเว้นการแสดงข้อมูล การแสดงข้อมูลที่ไม่ตรงตามข้อเท็จจริงหรือการแทรกแซงการควบคุมภายใน
- ทำความเข้าใจในระบบการควบคุมภายในที่เกี่ยวข้องกับการตรวจสอบ เพื่อออกแบบวิธีการตรวจสอบที่เหมาะสมกับสถานการณ์ แต่ไม่ใช่เพื่อวัตถุประสงค์ในการแสดงความเห็นต่อความมีประสิทธิภาพของการควบคุมภายในของบริษัท

- ประเมินความเหมาะสมของนโยบายการบัญชีที่ผู้บริหารใช้และความสมเหตุสมผลของประมาณการทางบัญชีและการเปิดเผยข้อมูลที่เกี่ยวข้องซึ่งจัดทำขึ้นโดยผู้บริหาร
- สรุปเกี่ยวกับความเหมาะสมของการใช้เกณฑ์การบัญชีสำหรับการดำเนินงานต่อเนื่องของผู้บริหารและจากหลักฐานการสอบบัญชีที่ได้รับ สรุปว่ามีความไม่แน่นอนที่มีสาระสำคัญที่เกี่ยวกับเหตุการณ์หรือสถานการณ์ที่อาจเป็นเหตุให้เกิดข้อสงสัยอย่างมีนัยสำคัญต่อความสามารถของบริษัทในการดำเนินงานต่อเนื่องหรือไม่ ถ้าข้าพเจ้าได้ข้อสรุปว่ามีความไม่แน่นอนที่มีสาระสำคัญ ข้าพเจ้าต้องกล่าวไว้ในรายงานของผู้สอบบัญชีของข้าพเจ้าถึงการเปิดเผยที่เกี่ยวข้องในงบการเงิน หรือถ้าการเปิดเผยดังกล่าวไม่เพียงพอ ความเห็นของข้าพเจ้าจะเปลี่ยนแปลงไป ข้อสรุปของข้าพเจ้าขึ้นอยู่กับหลักฐานการสอบบัญชีที่ได้รับจนถึงวันที่ในรายงานของผู้สอบบัญชีของข้าพเจ้า อย่างไรก็ตาม เหตุการณ์หรือสถานการณ์ในอนาคตอาจเหตุให้บริษัทต้องหยุดการดำเนินงานต่อเนื่อง
- ประเมินการนำเสนอ โครงสร้างและเนื้อหาของงบการเงินโดยรวม รวมถึงการเปิดเผยว่างบการเงินแสดงรายการและเหตุการณ์ในรูปแบบที่ทำให้มีการนำเสนอข้อมูลโดยถูกต้องตามที่ควร
- ได้รับหลักฐานการสอบบัญชีที่เหมาะสมอย่างเพียงพอเกี่ยวกับข้อมูลทางการเงินของกิจการภายในกลุ่มบริษัทหรือของกิจกรรมทางธุรกิจภายในกลุ่มบริษัทเพื่อแสดงความเห็นต่องบการเงินรวม ข้าพเจ้ารับผิดชอบต่อการกำหนดแนวทาง การควบคุมดูแล และการปฏิบัติงานตรวจสอบกลุ่มบริษัท ข้าพเจ้าเป็นผู้รับผิดชอบแต่เพียงผู้เดียวต่อความเห็นของข้าพเจ้า

ข้าพเจ้าได้สื่อสารกับผู้มีหน้าที่ในการกำกับดูแลเกี่ยวกับขอบเขตและช่วงเวลาของการตรวจสอบตามที่ได้วางแผนไว้ ประเด็นที่มีนัยสำคัญที่พบจากการตรวจสอบ รวมถึงข้อบกพร่องที่มีนัยสำคัญในระบบการควบคุมภายในซึ่งข้าพเจ้าได้พบในระหว่างการตรวจสอบของข้าพเจ้า

ข้าพเจ้าได้ให้คำรับรองแก่ผู้มีหน้าที่ในการกำกับดูแลแล้วข้าพเจ้าได้ปฏิบัติตามข้อกำหนดจรรยาบรรณที่เกี่ยวข้องกับความเป็นอิสระและได้สื่อสารกับผู้มีหน้าที่ในการกำกับดูแลเกี่ยวกับความสัมพันธ์ทั้งหมด ตลอดจนเรื่องอื่นซึ่งข้าพเจ้าเชื่อว่ามีความสำคัญที่บุคคลภายนอกอาจพิจารณาว่ากระทบต่อความเป็นอิสระของข้าพเจ้าและมาตรการที่ข้าพเจ้าใช้เพื่อป้องกันไม่ให้ข้าพเจ้าขาดความเป็นอิสระ

จากเรื่องที่สื่อสารกับผู้มีหน้าที่ในการกำกับดูแล ข้าพเจ้าได้พิจารณาเรื่องต่างๆ ที่มีนัยสำคัญที่สุดในการตรวจสอบงบการเงินในงวดปัจจุบันและกำหนดเป็นเรื่องสำคัญในการตรวจสอบ ข้าพเจ้าได้อธิบายเรื่องเหล่านี้ในรายงานของผู้สอบบัญชีเว้นแต่กฎหมายหรือข้อบังคับไม่ให้เปิดเผยต่อสาธารณะเกี่ยวกับเรื่องดังกล่าว หรือในสถานการณ์ที่ยากที่จะเกิดขึ้น ข้าพเจ้าพิจารณาว่าไม่ควรสื่อสารเรื่องดังกล่าวในรายงานของข้าพเจ้าเพราะการกระดังกล่าวสามารถคาดการณ์ได้อย่างสมเหตุสมผลว่ามีผลกระทบในทางลบมากกว่าผลประโยชน์ต่อส่วนได้เสียสาธารณะจากการสื่อสารดังกล่าว



(นายบุญเลิศ แก้วพันธุ์ฤกษ์)

ผู้สอบบัญชีรับอนุญาต

เลขทะเบียน 4165

บริษัท บีฟอาร์ท ออดิท แอนด์ ไวเซอร์ จำกัด

กรุงเทพมหานคร

27 กุมภาพันธ์ 2560

## บริษัท เอเชีย เมทอลล์ จำกัด (มหาชน) และบริษัทย่อย

## งบแสดงฐานะการเงิน

ณ วันที่ 31 ธันวาคม 2559

หมายเลข	บาท					
	งบการเงินรวม			งบการเงินเฉพาะกิจการ		
	31 ธันวาคม 2559	31 ธันวาคม 2558 "จัดประเภทใหม่"	1 มกราคม 2558	31 ธันวาคม 2559	31 ธันวาคม 2558	
<b>สินทรัพย์</b>						
<b>สินทรัพย์หมุนเวียน</b>						
เงินสดและรายการเทียบเท่าเงินสด	6	24,358,719	33,187,670	120,881,793	12,939,617	18,411,116
เงินลงทุนชั่วคราว	7	254,042,425	140,029	137,903	254,042,425	140,029
ลูกหนี้การค้าและลูกหนี้อื่น - กิจการที่เกี่ยวข้องกัน	5, 8	291,193,939	256,281,907	440,261	349,993,590	341,116,443
ลูกหนี้การค้าและลูกหนี้อื่น - กิจการอื่น	8	434,811,968	403,560,411	660,183,041	307,161,469	351,204,438
ลูกหนี้ตามสัญญาซื้อขายเงินตราต่างประเทศล่วงหน้า	9	505,182	1,037,519	-	505,182	1,037,519
เงินให้กู้ยืมระยะสั้นและดอกเบี้ยค้างรับแก่บุคคลและกิจการที่เกี่ยวข้องกัน	5	2,394,119	1,857,931	1,907,962	26,394,119	25,857,931
สินค้าคงเหลือ	10	1,072,985,080	470,871,948	1,476,130,726	942,333,285	434,970,475
เงินจ่ายล่วงหน้าค่าสินค้า - กิจการที่เกี่ยวข้องกัน	5, 11	177,235,641	230,093,458	1,359,497	177,235,641	230,093,458
เงินจ่ายล่วงหน้าค่าสินค้า - กิจการอื่น		75,231,607	126,767,451	216,361,053	75,231,607	126,767,451
สินทรัพย์หมุนเวียนอื่น		310,703	319,868	392,793	277,174	282,151
<b>รวมสินทรัพย์หมุนเวียน</b>		<b>2,333,069,383</b>	<b>1,524,118,192</b>	<b>2,477,795,029</b>	<b>2,146,114,109</b>	<b>1,529,881,011</b>
<b>สินทรัพย์ไม่หมุนเวียน</b>						
เงินฝากสถาบันการเงินที่มีภาระค้ำประกัน	12	153,962,513	152,000,815	149,291,956	153,057,513	151,036,265
เงินลงทุนต่อขาย	13	14,447,280	9,348,240	29,744,400	14,447,280	9,348,240
เงินลงทุนในบริษัทร่วม	14	123,538,920	133,150,389	143,239,200	200,000,000	200,000,000
เงินลงทุนในบริษัทย่อย	15	-	-	-	29,961,613	24,634,410
อสังหาริมทรัพย์เพื่อการลงทุน	16	-	-	-	39,806,261	42,328,048
ที่ดิน อาคารและอุปกรณ์	17	1,061,308,061	1,126,234,053	1,154,330,997	977,725,234	1,038,303,670
สินทรัพย์ไม่มีตัวตน		12,018,404	11,492,136	11,550,887	11,997,946	11,292,296
เงินมัดจำค่าเครื่องจักร		5,556,515	5,556,515	21,198,088	5,556,515	5,556,515
สินทรัพย์ถาวรที่ได้รับรองการตีบัญชี	25	24,515,042	9,882,718	31,639,031	24,515,042	9,882,718
สินทรัพย์ไม่หมุนเวียนอื่น		4,790,795	5,314,192	6,888,242	4,113,736	4,823,249
<b>รวมสินทรัพย์ไม่หมุนเวียน</b>		<b>1,400,137,530</b>	<b>1,452,979,058</b>	<b>1,547,882,801</b>	<b>1,461,181,140</b>	<b>1,497,205,411</b>
<b>รวมสินทรัพย์</b>		<b>3,733,206,913</b>	<b>2,977,097,250</b>	<b>4,025,677,830</b>	<b>3,607,295,249</b>	<b>3,027,086,422</b>

## บริษัท เอเชีย เมทัล จำกัด (มหาชน) และบริษัทย่อย

## งบแสดงฐานะการเงิน

ณ วันที่ 31 ธันวาคม 2559

หมายเหตุ	บาท					
	งบการเงินรวม			งบการเงินเฉพาะกิจการ		
	31 ธันวาคม 2559	31 ธันวาคม 2558	1 มกราคม 2558	31 ธันวาคม 2559	31 ธันวาคม 2558	
<b>หนี้สินและส่วนของผู้ถือหุ้น</b>						
<b>หนี้สินหมุนเวียน</b>						
เงินเบิกเกินบัญชีและเงินกู้ยืมระยะสั้นจากสถาบันการเงิน	18	1,207,830,056	1,157,558,648	1,939,378,171	1,207,830,056	1,157,558,648
เจ้าหนี้การค้าและเจ้าหนี้อื่น - กิจการที่เกี่ยวข้องกัน	5, 19	233,134,918	193,183,167	654,308	85,798,316	192,973,317
เจ้าหนี้การค้าและเจ้าหนี้อื่น - กิจการอื่น	19	367,281,566	83,454,750	317,563,578	322,480,473	76,099,056
เงินกู้ยืมระยะสั้นจากกรรมการ	5	500,000	5,000,000	-	-	-
เจ้าหนี้ตามสัญญาซื้อขายเงินตราต่างประเทศล่วงหน้า		-	-	4,437,889	-	-
หนี้สินตามสัญญาเช่าทางการเงินส่วนที่ถึงกำหนดชำระภายในหนึ่งปี	20	1,324,483	1,351,088	1,476,664	1,324,483	1,351,088
ภาษีเงินได้ค้างจ่าย		28,490,844	-	9,300,274	28,490,844	-
<b>รวมหนี้สินหมุนเวียน</b>		<b>1,838,561,867</b>	<b>1,440,547,653</b>	<b>2,272,810,884</b>	<b>1,645,924,172</b>	<b>1,427,982,109</b>
<b>หนี้สินไม่หมุนเวียน</b>						
หนี้สินตามสัญญาเช่าทางการเงิน						
- สุทธิจากส่วนที่ถึงกำหนดชำระภายในหนึ่งปี	20	2,068,115	977,975	1,250,894	2,068,115	977,975
หนี้สินภาษีเงินได้รอการตัดบัญชี	25	3,517,747	3,517,747	3,517,747	-	-
ภาระผูกพันผลประโยชน์พนักงาน	21	11,796,923	4,881,203	4,392,774	10,339,386	3,681,046
<b>รวมหนี้สินไม่หมุนเวียน</b>		<b>17,382,785</b>	<b>9,376,925</b>	<b>9,161,415</b>	<b>12,407,501</b>	<b>4,659,021</b>
<b>รวมหนี้สิน</b>		<b>1,855,944,652</b>	<b>1,449,924,578</b>	<b>2,281,972,299</b>	<b>1,658,331,673</b>	<b>1,432,641,130</b>
<b>ส่วนของผู้ถือหุ้น</b>						
ทุนเรือนหุ้น - หุ้นสามัญ มูลค่าหุ้นละ 1 บาท						
ทุนจดทะเบียน		549,973,800	549,973,800	549,973,800	549,973,800	549,973,800
- 549,973,800 หุ้น มูลค่าหุ้นละ 1 บาท						
ทุนที่ออกและชำระเต็มมูลค่าแล้ว						
- 480,096,277 หุ้น มูลค่าหุ้นละ 1 บาท		480,096,277	480,096,277	480,096,277	480,096,277	480,096,277
ส่วนเกินมูลค่าหุ้นสามัญ		297,745,124	297,745,124	297,745,124	297,745,124	297,745,124
กำไรสะสม						
- จัดสรรเป็นสำรองตามกฎหมาย	22	55,000,000	55,000,000	55,000,000	55,000,000	55,000,000
- ยังไม่ได้จัดสรร		905,278,398	559,268,041	801,049,872	992,425,832	641,986,780
องค์ประกอบอื่นของส่วนของผู้ถือหุ้น		139,142,462	135,063,230	107,868,350	123,696,343	119,617,111
ส่วนของผู้ถือหุ้นของบริษัทใหญ่		1,877,262,261	1,527,172,672	1,741,759,623	1,948,963,576	1,594,445,292
ส่วนของส่วนได้เสียที่ไม่มีอำนาจควบคุม		-	-	1,945,908.00	-	-
<b>รวมส่วนของผู้ถือหุ้น</b>		<b>1,877,262,261</b>	<b>1,527,172,672</b>	<b>1,743,705,531</b>	<b>1,948,963,576</b>	<b>1,594,445,292</b>
<b>รวมหนี้สินและส่วนของผู้ถือหุ้น</b>		<b>3,733,206,913</b>	<b>2,977,097,250</b>	<b>4,025,677,830</b>	<b>3,607,295,249</b>	<b>3,027,086,422</b>

## บริษัท เอเชีย เมทอลล์ จำกัด (มหาชน) และบริษัทย่อย

## งบกำไรขาดทุนเบ็ดเสร็จ

สำหรับปีสิ้นสุดวันที่ 31 ธันวาคม 2559

หมายเหตุ	บาท			
	งบการเงินรวม		งบการเงินเฉพาะกิจการ	
	2559	2558	2559	2558
<b>รายได้</b>	5, 27			
รายได้จากการขายและการให้บริการ	5,108,597,680	4,248,675,592	4,802,071,833	4,264,758,928
กำไรจากอัตราแลกเปลี่ยนเงินตราต่างประเทศ	8,009,703	-	8,009,703	-
รายได้อื่น	9,386,558	12,556,857	16,635,056	14,192,620
<b>รวมรายได้</b>	<b>5,125,993,941</b>	<b>4,261,232,449</b>	<b>4,826,716,592</b>	<b>4,278,951,548</b>
<b>ค่าใช้จ่าย</b>	5, 24			
ต้นทุนขายและต้นทุนการให้บริการ	4,477,356,840	4,174,719,984	4,209,311,507	4,195,566,689
ค่าใช้จ่ายในการขาย	71,232,485	75,861,851	59,959,127	73,633,363
ค่าใช้จ่ายในการบริหาร	125,183,263	55,264,726	114,740,983	48,716,432
ขาดทุนจากการซื้อขายค่าเงินลงทุนเพื่อขาย	13	-	-	54,389,760
ขาดทุนจากอัตราแลกเปลี่ยนเงินตราต่างประเทศ	-	27,580,016	-	27,580,016
ค่าตอบแทนผู้บริหาร	17,755,738	11,091,104	12,907,557	9,789,437
ต้นทุนทางการเงิน	25,475,474	38,048,762	25,459,690	38,048,762
<b>รวมค่าใช้จ่าย</b>	<b>4,717,003,800</b>	<b>4,436,956,203</b>	<b>4,422,378,864</b>	<b>4,447,724,459</b>
<b>กำไร (ขาดทุน) ก่อนส่วนแบ่งขาดทุนจากเงินลงทุนในบริษัทร่วมและภาษีเงินได้</b>	<b>408,990,141</b>	<b>(175,723,754)</b>	<b>404,337,728</b>	<b>(168,772,911)</b>
ส่วนแบ่งขาดทุนจากเงินลงทุนในบริษัทร่วม	14	(9,611,469)	(60,088,811)	-
<b>กำไร (ขาดทุน) ก่อนภาษีเงินได้</b>	<b>399,378,672</b>	<b>(235,812,565)</b>	<b>404,337,728</b>	<b>(168,772,911)</b>
รายได้ (ค่าใช้จ่าย) ภาษีเงินได้	25	(50,081,455)	(50,081,455)	(6,562,356)
<b>กำไร (ขาดทุน) สำหรับปี</b>	<b>349,297,217</b>	<b>(242,374,921)</b>	<b>354,256,273</b>	<b>(175,335,267)</b>
<b>กำไรขาดทุนเบ็ดเสร็จอื่น - สุทธิจากภาษี</b>				
<b>รายการที่อาจถูกจัดประเภทใหม่ไว้ในกำไรหรือขาดทุนในภายหลัง</b>				
กำไร (ขาดทุน) จากการเปลี่ยนแปลงมูลค่ายุติธรรมของเงินลงทุนในหลักทรัพย์เพื่อขาย	5,099,040	(20,396,160)	5,099,040	(20,396,160)
ภาษีเงินได้ของกำไรขาดทุนเบ็ดเสร็จอื่นสำหรับรายการที่อาจถูกจัดประเภทใหม่	25	(1,019,808)	4,079,232	(1,019,808)
ปรับปรุงขาดทุนจากการเปลี่ยนแปลงในมูลค่ายุติธรรมของเงินลงทุนในหลักทรัพย์เพื่อขายเป็นขาดทุนจากการซื้อขาย	-	54,389,760	-	54,389,760
ภาษีเงินได้ของรายการปรับปรุงขาดทุนจากการเปลี่ยนแปลงในมูลค่ายุติธรรมของเงินลงทุนในหลักทรัพย์เพื่อขายเป็นขาดทุนจากการซื้อขาย	25	-	(10,877,952)	-
<b>รวมรายการที่อาจถูกจัดประเภทใหม่ไว้ในกำไรหรือขาดทุนในภายหลัง</b>	<b>4,079,232</b>	<b>27,194,880</b>	<b>4,079,232</b>	<b>27,194,880</b>
<b>รายการที่จะไม่ถูกจัดประเภทใหม่ไว้ในกำไรหรือขาดทุนในภายหลัง</b>				
กำไรจากการประมาณการตามหลักคณิตศาสตร์ประกันภัย	21	(4,241,166)	-	(4,771,527)
ภาษีเงินได้ของกำไรขาดทุนเบ็ดเสร็จอื่นสำหรับรายการที่จะไม่ถูกจัดประเภทใหม่	25	954,306	-	954,306
<b>รวมรายการที่จะไม่ถูกจัดประเภทใหม่ไว้ในกำไรหรือขาดทุนในภายหลัง</b>	<b>(3,286,860)</b>	<b>-</b>	<b>(3,817,221)</b>	<b>-</b>
<b>กำไรขาดทุนเบ็ดเสร็จอื่นสำหรับปี</b>	<b>792,372</b>	<b>27,194,880</b>	<b>262,011</b>	<b>27,194,880</b>
<b>กำไรขาดทุนเบ็ดเสร็จรวมสำหรับปี</b>	<b>350,089,589</b>	<b>(215,180,041)</b>	<b>354,518,284</b>	<b>(148,140,387)</b>
<b>การแบ่งปันกำไร (ขาดทุน) สำหรับปี</b>				
- ส่วนที่เป็นของผู้ถือหุ้นของบริษัทใหญ่	349,297,217	(241,781,831)	354,256,273	(175,335,267)
- ส่วนที่เป็นของส่วนได้เสียที่ไม่มีอำนาจควบคุม	-	(593,090)	-	-
	<b>349,297,217</b>	<b>(242,374,921)</b>	<b>354,256,273</b>	<b>(175,335,267)</b>
<b>การแบ่งปันกำไรขาดทุนเบ็ดเสร็จรวมสำหรับปี</b>				
- ส่วนที่เป็นของผู้ถือหุ้นของบริษัทใหญ่	350,089,589	(214,586,951)	354,518,284	(148,140,387)
- ส่วนที่เป็นของส่วนได้เสียที่ไม่มีอำนาจควบคุม	-	(593,090)	-	-
	<b>350,089,589</b>	<b>(215,180,041)</b>	<b>354,518,284</b>	<b>(148,140,387)</b>
กำไร (ขาดทุน) ต่อหุ้นสำหรับปีส่วนที่เป็นของผู้ถือหุ้นของบริษัทใหญ่	26	0.73	(0.50)	0.74

บริษัท เอเซีย เมทาล จำกัด (มหาชน) และบริษัทย่อย  
งบแสดงการเปลี่ยนแปลงส่วนของผู้ถือหุ้น  
สำหรับปีสิ้นสุดวันที่ 31 ธันวาคม 2559

บาท											
งบการเงินรวม											
ส่วนของผู้ถือหุ้นบริษัทใหญ่											
ทุนที่ออก และชำระเต็ม มูลค่าแล้ว	กำไรสะสม			องค์ประกอบอื่นของผู้ถือหุ้น				รวมส่วนของผู้ถือหุ้น บริษัทใหญ่	ส่วนได้เสียที่ ไม่มีอำนาจ ควบคุม	รวม ส่วนของผู้ถือหุ้น	
	ส่วนเกินมูลค่า หุ้นสามัญ	จัดสรรเพื่อสำรอง ตามกฎหมาย	ยังไม่ได้จัดสรร	ส่วนเกินทุน จากการตีราคา ที่ดิน	ส่วนเกินทุน จากการรวมธุรกิจ ภายใต้การควบคุม เดียวกัน	การปรับมูลค่า ยุติธรรมของ เงินลงทุนใน หลักทรัพย์เพื่อขาย	รวม องค์ประกอบ อื่นของผู้ถือหุ้น				
<b>ยอดคงเหลือ ณ วันที่ 1 มกราคม 2558</b>	480,096,277	297,745,124	55,000,000	801,049,872	123,024,258	12,038,972	(27,194,880)	107,868,350	1,741,759,623	1,945,908	1,743,705,531
<b>กำไรขาดทุนเบ็ดเสร็จรวมสำหรับปี</b>											
ขาดทุนสำหรับปี	-	-	-	(241,781,831)	-	-	-	-	(241,781,831)	(593,090)	(242,374,921)
กำไรขาดทุนเบ็ดเสร็จอื่น	-	-	-	-	-	-	27,194,880	27,194,880	27,194,880	-	27,194,880
การเปลี่ยนแปลงส่วนได้เสียที่ไม่มีอำนาจในการควบคุม จากการซื้อเงินลงทุนในบริษัทย่อยเพิ่ม	-	-	-	-	-	-	-	-	-	(1,352,818)	(1,352,818)
<b>รวมกำไรขาดทุนเบ็ดเสร็จสำหรับปี</b>	-	-	-	(241,781,831)	-	-	27,194,880	27,194,880	(214,586,951)	(1,945,908)	(216,532,859)
<b>ยอดคงเหลือ ณ วันที่ 31 ธันวาคม 2558</b>	480,096,277	297,745,124	55,000,000	559,268,041	123,024,258	12,038,972	-	135,063,230	1,527,172,672	-	1,527,172,672
<b>กำไรขาดทุนเบ็ดเสร็จรวมสำหรับปี</b>											
กำไรสำหรับปี	-	-	-	349,297,217	-	-	-	-	349,297,217	-	349,297,217
กำไรขาดทุนเบ็ดเสร็จอื่น	-	-	-	(3,286,860)	-	-	4,079,232	4,079,232	792,372	-	792,372
<b>รวมกำไรขาดทุนเบ็ดเสร็จสำหรับปี</b>	-	-	-	346,010,357	-	-	4,079,232	4,079,232	350,089,589	-	350,089,589
<b>ยอดคงเหลือ ณ วันที่ 31 ธันวาคม 2559</b>	480,096,277	297,745,124	55,000,000	905,278,398	123,024,258	12,038,972	4,079,232	139,142,462	1,877,262,261	-	1,877,262,261

บริษัท เอเชีย เมทัล จำกัด (มหาชน) และบริษัทย่อย  
งบแสดงการเปลี่ยนแปลงส่วนของผู้ถือหุ้น  
สำหรับปีสิ้นสุดวันที่ 31 ธันวาคม 2559

บาท								
งบการเงินเฉพาะกิจการ								
ทุนที่ออก และชำระเต็ม มูลค่าแล้ว	ส่วนเกินมูลค่า หุ้นสามัญ	กำไรสะสม		องค์ประกอบอื่นของส่วนของผู้ถือหุ้น			รวม ส่วนของผู้ถือหุ้น	
		จัดสรรเพื่อสำรอง ตามกฎหมาย	ยังไม่ได้จัดสรร	การปรับมูลค่ายุติธรรม		รวมองค์ประกอบอื่น ของส่วนของผู้ถือหุ้น		
				ส่วนเกินทุน จากการตีราคาที่ดิน	ของเงินลงทุนใน หลักทรัพย์เพื่อขาย			
ยอดคงเหลือ ณ วันที่ 1 มกราคม 2558	480,096,277	297,745,124	55,000,000	817,322,047	119,617,111	(27,194,880)	92,422,231	1,742,585,679
<b>กำไรขาดทุนเบ็ดเสร็จรวมสำหรับปี</b>								
ขาดทุนสำหรับปี	-	-	-	(175,335,267)	-	-	-	(175,335,267)
กำไรขาดทุนเบ็ดเสร็จอื่น	-	-	-	-	-	27,194,880	27,194,880	27,194,880
<b>รวมกำไรขาดทุนเบ็ดเสร็จสำหรับปี</b>	-	-	-	(175,335,267)	-	27,194,880	27,194,880	(148,140,387)
ยอดคงเหลือ ณ วันที่ 31 ธันวาคม 2558	480,096,277	297,745,124	55,000,000	641,986,780	119,617,111	-	119,617,111	1,594,445,292
<b>กำไรขาดทุนเบ็ดเสร็จรวมสำหรับปี</b>								
กำไรสำหรับปี	-	-	-	354,256,273	-	-	-	354,256,273
กำไรขาดทุนเบ็ดเสร็จอื่น	-	-	-	(3,817,221)	-	4,079,232	4,079,232	262,011
<b>รวมกำไรขาดทุนเบ็ดเสร็จสำหรับปี</b>	-	-	-	350,439,052	-	4,079,232	4,079,232	354,518,284
ยอดคงเหลือ ณ วันที่ 31 ธันวาคม 2559	480,096,277	297,745,124	55,000,000	992,425,832	119,617,111	4,079,232	123,696,343	1,948,963,576

## บริษัท เอเชีย เมทอลล์ จำกัด (มหาชน) และบริษัทย่อย

## งบกระแสเงินสด

สำหรับปีสิ้นสุดวันที่ 31 ธันวาคม 2559

	บาท			
	งบการเงินรวม		งบการเงินเฉพาะกิจการ	
	2559	2558	2559	2558
<b>กระแสเงินสดจากกิจกรรมดำเนินงาน</b>				
กำไร (ขาดทุน) ก่อนภาษีเงินได้	399,378,672	(235,812,565)	404,337,728	(168,772,911)
<b>รายการปรับปรุง</b>				
ค่าเสื่อมราคาและค่าตัดจำหน่าย	94,943,207	80,603,391	92,445,836	78,258,975
กำไรที่ยังไม่เกิดขึ้นจากการเปลี่ยนแปลงมูลค่าสุทธิธรรมของเงินลงทุนชั่วคราว	(2,396)	(2,126)	(2,396)	(2,126)
กำไรจากการจำหน่ายเงินลงทุนชั่วคราว	(355,067)	-	(355,067)	-
หนี้สงสัยจะสูญ	66,720,861	907,755	66,720,861	907,755
ขาดทุนจากการปรับลดมูลค่าสินค้าคงเหลือ (กลับรายการ)	2,366,683	(44,604,587)	4,881,456	(45,977,724)
ขาดทุนจากการตัดบัญชีเงินทดรองจ่ายค่าสินค้า	-	1,359,497	-	1,359,497
ขาดทุนจากการตัดบัญชีลูกหนี้ค่าหุ้น	-	1,000,000	-	-
ขาดทุน (กำไร) จากการจำหน่ายและตัดจำหน่ายสินทรัพย์ถาวร	(45,561)	113,776	(45,561)	(632,254)
ขาดทุน (กำไร) ที่ยังไม่เกิดขึ้นจากอัตราแลกเปลี่ยนเงินตราต่างประเทศ	1,150,145	(2,247,513)	1,150,145	(2,247,513)
ส่วนแบ่งขาดทุนจากเงินลงทุนในบริษัทร่วม	9,611,469	60,088,811	-	-
ขาดทุนจากการด้อยค่าในเงินลงทุนเพื่อขาย	-	54,389,760	-	54,389,760
ภาระผูกพันผลประโยชน์พนักงาน	2,517,158	394,794	1,742,329	266,794
ดอกเบี้ยรับ	(1,885,132)	(3,268,376)	(1,827,849)	(3,215,818)
ต้นทุนทางการเงิน	25,475,474	38,048,762	25,459,690	38,048,762
<b>กำไร (ขาดทุน) จากกิจกรรมดำเนินงานก่อนการเปลี่ยนแปลงในสินทรัพย์และหนี้สินดำเนินงาน</b>	599,875,513	(49,028,621)	594,507,172	(47,616,803)
<b>สินทรัพย์ดำเนินงานลดลง (เพิ่มขึ้น)</b>				
ลูกหนี้การค้าและลูกหนี้อื่น - กิจการที่เกี่ยวข้องกัน	(34,912,031)	(255,841,646)	(7,704,350)	(340,666,007)
ลูกหนี้การค้าและลูกหนี้อื่น - กิจการอื่น	(98,330,739)	255,616,388	(23,036,213)	307,557,978
ลูกหนี้ตามสัญญาซื้อขายเงินตราต่างประเทศล่วงหน้า	1,102,469	2,638,627	1,102,469	2,638,627
สินค้าคงเหลือ	(604,479,815)	1,049,863,366	(512,244,267)	1,082,707,881
เงินจ่ายล่วงหน้าค่าสินค้า	104,393,660	(140,499,856)	104,393,660	(140,499,856)
สินทรัพย์หมุนเวียนอื่น	9,165	72,924	4,977	64,409
สินทรัพย์ไม่หมุนเวียนอื่น	523,397	1,574,050	709,513	1,817,392
<b>หนี้สินดำเนินงานเพิ่มขึ้น (ลดลง)</b>				
เจ้าหนี้การค้าและเจ้าหนี้อื่น - กิจการที่เกี่ยวข้องกัน	39,951,751	192,528,860	246,308,333	191,831,789
เจ้าหนี้การค้าและเจ้าหนี้อื่น - กิจการอื่น	283,753,732	(233,198,652)	(107,175,000)	(236,235,162)
เจ้าหนี้ตามสัญญาซื้อขายเงินตราต่างประเทศล่วงหน้า	-	(4,437,889)	-	(4,437,889)
<b>เงินสดรับจากการดำเนินงาน</b>	291,887,102	819,287,551	296,866,294	817,162,359
จ่ายดอกเบี้ย	(25,087,028)	(38,452,843)	(25,084,156)	(38,452,843)
จ่ายภาษีเงินได้	(36,288,437)	(905,037)	(36,288,437)	(905,037)
<b>เงินสดสุทธิได้มาจากกิจกรรมดำเนินงาน</b>	230,511,637	779,929,671	235,493,701	777,804,479



## บริษัท เอเชีย เมทอลล์ จำกัด (มหาชน) และบริษัทย่อย

## งบกระแสเงินสด (ต่อ)

สำหรับปีสิ้นสุดวันที่ 31 ธันวาคม 2559

	บาท			
	งบการเงินรวม		งบการเงินเฉพาะกิจการ	
	2559	2558	2559	2558
<b>กระแสเงินสดจากกิจกรรมลงทุน</b>				
เงินฝากสถาบันการเงินที่มีภาระค้ำประกันเพิ่มขึ้น	(1,961,697)	(2,708,859)	(2,021,246)	(2,691,051)
เงินให้กู้ยืมระยะสั้นแก่บุคคลและกิจการที่เกี่ยวข้องกันลดลง (เพิ่มขึ้น)	(536,188)	50,031	(536,188)	50,031
เงินสดรับจากการจำหน่ายเงินลงทุนชั่วคราว	935,855,066	-	935,855,066	-
เงินสดจ่ายซื้อเงินลงทุนชั่วคราว	(1,189,400,000)	-	(1,189,400,000)	-
เงินสดจ่ายซื้อเงินลงทุนในบริษัทร่วม	-	(50,000,000)	-	(50,000,000)
เงินมัดจำค่าเครื่องจักรเพิ่มขึ้น	-	(1,011,156)	-	(1,011,156)
เงินสดจ่ายเพื่อซื้อที่ดิน อาคารและอุปกรณ์	(26,083,215)	(36,008,343)	(25,590,995)	(34,501,183)
เงินสดจ่ายเพื่อซื้อสินทรัพย์ไม่มีตัวตน	(985,285)	(213,384)	(985,285)	-
เงินสดจ่ายเพื่อซื้อเงินลงทุนในบริษัทย่อยจากส่วนได้เสียที่ไม่มีอำนาจควบคุม	-	(2,634,410)	(6,500,000)	(2,634,410)
เงินสดรับจากการจำหน่ายสินทรัพย์ถาวร	170,578	2,065,983	170,578	1,315,984
รับดอกเบี้ย	2,243,454	3,366,863	2,186,171	3,314,305
<b>เงินสดสุทธิใช้ไปจากกิจกรรมลงทุน</b>	<b>(280,697,287)</b>	<b>(87,093,275)</b>	<b>(286,821,899)</b>	<b>(86,157,480)</b>
<b>กระแสเงินสดจากกิจกรรมจัดหาเงิน</b>				
เงินเบิกเกินบัญชีและเงินกู้ยืมระยะสั้นจากสถาบันการเงินเพิ่มขึ้น (ลดลง)	48,539,829	(783,241,842)	48,539,829	(783,241,842)
เงินกู้ยืมระยะสั้นจากกรรมการเพิ่มขึ้น (ลดลง)	(4,500,000)	5,000,000	-	-
จ่ายชำระหนี้สินตามสัญญาเช่าทางการเงิน	(2,683,130)	(2,288,677)	(2,683,130)	(2,288,677)
<b>เงินสดสุทธิได้มา (ใช้ไป) จากกิจกรรมจัดหาเงิน</b>	<b>41,356,699</b>	<b>(780,530,519)</b>	<b>45,856,699</b>	<b>(785,530,519)</b>
<b>เงินสดและรายการเทียบเท่าเงินสดลดลงสุทธิ</b>	<b>(8,828,951)</b>	<b>(87,694,123)</b>	<b>(5,471,499)</b>	<b>(93,883,520)</b>
เงินสดและรายการเทียบเท่าเงินสด ณ วันต้นปี	33,187,670	120,881,793	18,411,116	112,294,636
<b>เงินสดและรายการเทียบเท่าเงินสด ณ วันสิ้นปี</b>	<b>24,358,719</b>	<b>33,187,670</b>	<b>12,939,617</b>	<b>18,411,116</b>
<b>ข้อมูลกระแสเงินสดเปิดเผยเพิ่มเติม</b>				
<b>รายการที่มีใช้เงินสด</b>				
ซื้อสินทรัพย์ถาวรตามสัญญาเช่าการเงิน	3,600,000	1,753,000	3,600,000	1,753,000

บริษัท เอเชีย เมทัล จำกัด (มหาชน) และบริษัทย่อย

หมายเหตุประกอบงบการเงิน

สำหรับปีสิ้นสุดวันที่ 31 ธันวาคม 2559

หมายเหตุประกอบงบการเงินเป็นส่วนหนึ่งของงบการเงินนี้

งบการเงินนี้ได้รับอนุมัติให้โดยกรรมการบริษัทเมื่อวันที่ 27 กุมภาพันธ์ 2560

## 1. ข้อมูลทั่วไป

บริษัท เอเชีย เมทัล จำกัด (มหาชน) (“บริษัท”) ได้จดทะเบียนเข้าเป็นบริษัทในตลาดหลักทรัพย์แห่งประเทศไทยในปี 2547 บริษัทมีที่อยู่ตามที่ได้จดทะเบียนไว้ เลขที่ 55, 55/1 หมู่ 2 ซอยวัดสนามแดง ถนนศรีนครินทร์ ตำบลบางแก้ว อำเภอบางพลี จังหวัดสมุทรปราการ 10540 ประเทศไทย และมีโรงงานสาขา ตั้งอยู่เลขที่ 90/1 หมู่ที่ 10 ถนน 331 ตำบลสระสี่เหลี่ยม อำเภอนนทบุรี จังหวัดนนทบุรี 20140 ประเทศไทย

บริษัทดำเนินธุรกิจหลักในธุรกิจผลิต และจำหน่ายผลิตภัณฑ์เหล็กแปรรูป และมีบริษัทย่อย 2 แห่ง ดำเนินธุรกิจผลิตและรับจ้างผลิตเหล็กแปรรูป 1 แห่ง และอีก 1 แห่ง ดำเนินธุรกิจผลิตและจำหน่ายผลิตภัณฑ์เหล็กแปรรูป

บริษัทและบริษัทย่อยทั้งหมดดำเนินงานในประเทศไทย

## 2. เกณฑ์การจัดทำงบการเงิน

2.1 งบการเงินนำเสนอเพื่อวัตถุประสงค์ของการรายงานเพื่อใช้ในประเทศ และจัดทำเป็นภาษาไทย งบการเงินฉบับภาษาอังกฤษได้จัดทำขึ้นเพื่อความสะดวกของผู้อ่านงบการเงินที่ไม่คุ้นเคยกับภาษาไทย

งบการเงินนี้จัดทำขึ้นตามมาตรฐานการรายงานทางการเงิน รวมถึงแนวปฏิบัติทางการบัญชีที่ประกาศใช้โดยสภาวิชาชีพบัญชีฯ (“สภาวิชาชีพบัญชี”) กวาระเบียบ และประกาศคณะกรรมการกำกับหลักทรัพย์และตลาดหลักทรัพย์ที่เกี่ยวข้อง

งบการเงินนี้จัดทำและแสดงหน่วยเงินตราเป็นเงินบาท ข้อมูลทางการเงินทั้งหมดมีการเปิดเผยในหมายเหตุประกอบงบการเงิน เพื่อให้แสดงเป็นหลักพันบาท เว้นแต่ที่ระบุไว้เป็นอย่างอื่น

งบการเงินนี้ได้จัดทำขึ้นโดยถือหลักเกณฑ์การบันทึกตามราคาทุนเดิม เว้นแต่ที่ได้เปิดเผยเป็นอย่างอื่นในนโยบายการบัญชี

### 2.2 เกณฑ์การจัดทำงบการเงินรวม

ก) งบการเงินรวมนี้ได้จัดทำขึ้นโดยรวมงบการเงินของบริษัท เอเชีย เมทัล จำกัด (มหาชน) และบริษัทย่อย ณ วันที่ 31 ธันวาคม 2559 และ 2558 ดังนี้

## บริษัท เอเชีย เมทอลล์ จำกัด (มหาชน) และบริษัทย่อย

## หมายเหตุประกอบงบการเงิน (ต่อ)

สำหรับปีสิ้นสุดวันที่ 31 ธันวาคม 2559

ชื่อบริษัท	ลักษณะธุรกิจ	พันบาท		สัดส่วนการถือหุ้นทางตรงและ ทางอ้อมของบริษัท (ร้อยละ)	
		2559	2558	2559	2558
บริษัท เอส ที ซี สตีล จำกัด	ผลิตและรับจ้างผลิตเหล็กแปรรูป	20,000	20,000	100.00	100.00
บริษัท แกรนด์ เอเชีย สตีล	ผลิตและจำหน่ายเหล็กแปรรูป	10,000	10,000	100.00	100.00

โพรเซสซิ่ง เซ็นเตอร์ จำกัด \*

\* บริษัทย่อยดังกล่าวเริ่มดำเนินธุรกิจใหม่ในไตรมาส 3 ปี 2558 (เดิมชื่อบริษัท เอเชียเมทัลเฟอบริเคชั่น จำกัด)

ในการประชุมวิสามัญผู้ถือหุ้นของบริษัทย่อยคือ บริษัท แกรนด์ เอเชีย สตีล โพรเซสซิ่ง เซ็นเตอร์ จำกัด ครั้งที่ 1/2559 และ ครั้งที่ 2/2559 เมื่อวันที่ 7 มีนาคม 2559 และวันที่ 31 มีนาคม 2559 ตามลำดับ ที่ประชุมมีมติอนุมัติให้บริษัทลดทุนจดทะเบียน โดยการลดมูลค่าหุ้นโดยมูลค่าหุ้นที่ตราไว้เดิมหุ้นละ 100 บาท จำนวน 200,000 หุ้น ลดลงมูลค่าหุ้นละ 65 บาท เป็นจำนวน 13.0 ล้านบาท คงเหลือมูลค่าหุ้นละ 35 บาท เป็นจำนวนเงินรวม 7.0 ล้านบาท โดยมีการเรียกชำระร้อยละ 50 เป็นจำนวนเงิน 3.5 ล้านบาท การลดทุนดังกล่าวเพื่อลดขาดทุนสะสมของบริษัท ณ วันที่ 31 ธันวาคม 2558 ทั้งจำนวนรวม 5.3 ล้านบาท และคืนทุนให้ผู้ถือหุ้นจำนวน 1.2 ล้านบาท โดยบริษัทย่อยดังกล่าวจดทะเบียนลดทุนกับกรมพัฒนาธุรกิจการค้า กระทรวงพาณิชย์ เมื่อวันที่ 16 สิงหาคม 2559

ในการประชุมวิสามัญผู้ถือหุ้นของบริษัทย่อย คือ บริษัท แกรนด์ เอเชีย สตีล โพรเซสซิ่ง เซ็นเตอร์ จำกัด ครั้งที่ 3/2559 เมื่อวันที่ 10 กันยายน 2559 ที่ประชุมมีมติอนุมัติให้บริษัทเพิ่มทุนจดทะเบียน โดยดำเนินการดังนี้

1. ดำเนินการแก้ไขทุนจดทะเบียนของบริษัทเป็นจำนวน 70,000 หุ้น มูลค่าที่ตราไว้หุ้นละ 100 บาท ซึ่งจากเดิมบริษัทมีมติให้ลดทุนดังกล่าวข้างต้น
2. มีมติให้เพิ่มทุนจดทะเบียนของบริษัทอีก 13.0 ล้านบาท โดยการออกหุ้นใหม่เป็นหุ้นสามัญจำนวน 130,000 หุ้น มูลค่าที่ตราไว้หุ้นละ 100 บาท เรียกชำระร้อยละ 50 เป็นจำนวนเงิน 6.5 ล้านบาท โดยบริษัทย่อยดังกล่าวจดทะเบียนเพิ่มทุนกับกรมพัฒนาธุรกิจการค้า กระทรวงพาณิชย์ เมื่อวันที่ 24 พฤศจิกายน 2559 ดังนั้น ณ วันที่ 31 ธันวาคม 2559 บริษัทย่อยดังกล่าวมีทุนจดทะเบียน 20.0 ล้านบาท เรียกชำระแล้วจำนวน 10.0 ล้านบาท

ข) บริษัทจะถือว่ามีการควบคุมกิจการที่เข้าไปลงทุนหรือบริษัทย่อยได้ หากบริษัทมีสิทธิได้รับหรือมีส่วนได้เสียในผลตอบแทนของกิจการที่เข้าไปลงทุน และสามารถใช้อำนาจในการสั่งการกิจกรรมที่ส่งผลกระทบต่ออย่างมีนัยสำคัญต่อจำนวนเงินผลตอบแทนนั้นได้

ค) บริษัทนำงบการเงินของบริษัทย่อยมารวมในการจัดทำงบการเงินรวมตั้งแต่วันที่บริษัทมีอำนาจในการควบคุมบริษัทย่อยจนถึงวันที่บริษัทสิ้นสุดการควบคุมบริษัทย่อยนั้น

ง) งบการเงินของบริษัทย่อยได้จัดทำขึ้นโดยใช้นโยบายการบัญชีที่สำคัญเช่นเดียวกันกับของบริษัท

**บริษัท เอเชีย เมทัล จำกัด (มหาชน) และบริษัทย่อย****หมายเหตุประกอบงบการเงิน (ต่อ)****สำหรับปีสิ้นสุดวันที่ 31 ธันวาคม 2559**

- จ) ยอดคงค้างระหว่างบริษัทและบริษัทย่อย รายการค้าระหว่างกันที่มีสาระสำคัญของบริษัทและบริษัทย่อย ราคาตามบัญชีของเงินลงทุนในบริษัทย่อยในงบการเงินของบริษัทกับส่วนของ ผู้ถือหุ้นของบริษัทย่อย ได้ตัดออกจากงบการเงินรวมแล้ว
- ฉ) ส่วนของผู้มีส่วนได้เสียที่ไม่มีอำนาจควบคุมคือ จำนวนกำไรหรือขาดทุนและสินทรัพย์สุทธิของบริษัทย่อยส่วนที่ไม่ได้เป็นของบริษัท ซึ่งแสดงเป็นรายการแยกต่างหากในส่วนของกำไรหรือขาดทุนรวมและส่วนของผู้ถือหุ้นในงบแสดงฐานะการเงินรวม

2.3 บริษัทจัดทำงบการเงินเฉพาะกิจการ โดยแสดงเงินลงทุนในบริษัทย่อยและบริษัทร่วมตามวิธีราคาทุน

**3. มาตรฐานการรายงานทางการเงินใหม่**

มาตรฐานการรายงานทางการเงินที่เริ่มมีผลบังคับในปีบัญชีปัจจุบันและที่จะมีผลบังคับในอนาคตมีรายละเอียดดังนี้

ก. มาตรฐานการรายงานทางการเงินที่เริ่มมีผลบังคับใช้ในปีปัจจุบัน

ในระหว่างปี บริษัทและบริษัทย่อยได้นำมาตรฐานการรายงานทางการเงินฉบับปรับปรุง (ปรับปรุง 2558) และฉบับใหม่รวมถึงแนวปฏิบัติทางบัญชี ที่ออกโดยสภาวิชาชีพบัญชี ซึ่งมีผลบังคับใช้สำหรับรอบระยะเวลาบัญชีที่เริ่มในหรือหลังวันที่ 1 มกราคม 2559 มาถือปฏิบัติ มาตรฐานการรายงานทางการเงินดังกล่าวได้รับการปรับปรุงหรือจัดให้มีขึ้นเพื่อให้มีเนื้อหาเท่าเทียมกับมาตรฐานการรายงานทางการเงินระหว่างประเทศ โดยส่วนใหญ่เป็นการปรับปรุงถ้อยคำและคำศัพท์ การตีความและการให้แนวปฏิบัติทางบัญชีกับผู้ใช้งานมาตรฐาน การนำมาตรฐานการรายงานทางการเงินดังกล่าวมาถือปฏิบัตินี้ไม่มีผลกระทบต่ออย่างเป็นสาระสำคัญต่องบการเงินของบริษัทและบริษัทย่อย

ข. มาตรฐานการรายงานทางการเงินที่จะมีผลบังคับในอนาคต

มาตรฐานการรายงานทางการเงินที่ออกและปรับปรุงใหม่ได้มีการประกาศแล้ว แต่ยังไม่ผลบังคับใช้ ซึ่งบริษัทไม่ได้นำมาใช้ในการจัดทำงบการเงินนี้ มาตรฐานการรายงานทางการเงินที่ออกและปรับปรุงใหม่นี้ อาจเกี่ยวข้องกับการดำเนินงานของบริษัทและบริษัทย่อย และถือปฏิบัติกับงบการเงินสำหรับรอบระยะเวลาบัญชีที่เริ่มในหรือหลังวันที่ 1 มกราคม 2560 บริษัทและบริษัทย่อยไม่มีแผนที่จะนำมาตรฐานการรายงานทางการเงินนี้มาใช้ก่อนวันถือปฏิบัติ

## บริษัท เอเชีย เมทอลล์ จำกัด (มหาชน) และบริษัทย่อย

## หมายเหตุประกอบงบการเงิน (ต่อ)

สำหรับปีสิ้นสุดวันที่ 31 ธันวาคม 2559

มาตรฐานการรายงานทางการเงิน	เรื่อง	ปีที่เริ่มผล บังคับใช้
มาตรฐานการบัญชี ฉบับที่ 1 (ปรับปรุง 2559)	การนำเสนองบการเงิน	2560
มาตรฐานการบัญชี ฉบับที่ 2 (ปรับปรุง 2559)	สินค้าคงเหลือ	2560
มาตรฐานการบัญชี ฉบับที่ 7 (ปรับปรุง 2559)	งบกระแสเงินสด	2560
มาตรฐานการบัญชี ฉบับที่ 8 (ปรับปรุง 2559)	นโยบายการบัญชี การเปลี่ยนแปลงประมาณการทางบัญชี และข้อผิดพลาด	2560
มาตรฐานการบัญชี ฉบับที่ 10 (ปรับปรุง 2559)	เหตุการณ์ภายหลังรอบระยะเวลารายงาน	2560
มาตรฐานการบัญชี ฉบับที่ 11 (ปรับปรุง 2559)	สัญญาก่อสร้าง	2560
มาตรฐานการบัญชี ฉบับที่ 12 (ปรับปรุง 2559)	ภาษีเงินได้	2560
มาตรฐานการบัญชี ฉบับที่ 16 (ปรับปรุง 2559)	ที่ดิน อาคารและอุปกรณ์	2560
มาตรฐานการบัญชี ฉบับที่ 17 (ปรับปรุง 2559)	สัญญาเช่า	2560
มาตรฐานการบัญชี ฉบับที่ 18 (ปรับปรุง 2559)	รายได้	2560
มาตรฐานการบัญชี ฉบับที่ 19 (ปรับปรุง 2559)	ผลประโยชน์ของพนักงาน	2560
มาตรฐานการบัญชี ฉบับที่ 20 (ปรับปรุง 2559)	การบัญชีสำหรับเงินอุดหนุนจากรัฐบาลและ การเปิดเผยข้อมูลเกี่ยวกับความช่วยเหลือจากรัฐบาล	2560
มาตรฐานการบัญชี ฉบับที่ 21 (ปรับปรุง 2559)	ผลกระทบจากการเปลี่ยนแปลงของอัตราแลกเปลี่ยน เงินตราต่างประเทศ	2560
มาตรฐานการบัญชี ฉบับที่ 23 (ปรับปรุง 2559)	ต้นทุนการกู้ยืม	2560
มาตรฐานการบัญชี ฉบับที่ 24 (ปรับปรุง 2559)	การเปิดเผยข้อมูลเกี่ยวกับบุคคลหรือกิจการที่เกี่ยวข้องกัน	2560
มาตรฐานการบัญชี ฉบับที่ 26 (ปรับปรุง 2559)	การบัญชีและการรายงาน โครงการผลประโยชน์เมื่อออก จากงาน	2560
มาตรฐานการบัญชี ฉบับที่ 27 (ปรับปรุง 2559)	งบการเงินเฉพาะกิจการ	2560
มาตรฐานการบัญชี ฉบับที่ 28 (ปรับปรุง 2559)	เงินลงทุนในบริษัทร่วมและการร่วมค้า	2560
มาตรฐานการบัญชี ฉบับที่ 29 (ปรับปรุง 2559)	การรายงานทางการเงินในสภาพเศรษฐกิจที่เงินเฟ้อรุนแรง	2560
มาตรฐานการบัญชี ฉบับที่ 33 (ปรับปรุง 2559)	กำไรต่อหุ้น	2560
มาตรฐานการบัญชี ฉบับที่ 34 (ปรับปรุง 2559)	การรายงานทางการเงินระหว่างกาล	2560
มาตรฐานการบัญชี ฉบับที่ 36 (ปรับปรุง 2559)	การค้ำประกันของสินทรัพย์	2560
มาตรฐานการบัญชี ฉบับที่ 37 (ปรับปรุง 2559)	ประมาณการหนี้สิน หนี้สินที่อาจเกิดขึ้น และสินทรัพย์ที่ อาจเกิดขึ้น	2560
มาตรฐานการบัญชี ฉบับที่ 38 (ปรับปรุง 2559)	สินทรัพย์ไม่มีตัวตน	2560
มาตรฐานการบัญชี ฉบับที่ 40 (ปรับปรุง 2559)	อสังหาริมทรัพย์เพื่อการลงทุน	2560
มาตรฐานการบัญชี ฉบับที่ 41 (ปรับปรุง 2559)	เกษียณกรรม	2560

## บริษัท เอเชีย เมทอลล์ จำกัด (มหาชน) และบริษัทย่อย

## หมายเหตุประกอบงบการเงิน (ต่อ)

สำหรับปีสิ้นสุดวันที่ 31 ธันวาคม 2559

มาตรฐานการรายงานทางการเงิน	เรื่อง	ปีที่เริ่มผล บังคับใช้
มาตรฐานการบัญชี ฉบับที่ 104 (ปรับปรุง 2559)	การบัญชีสำหรับการปรับโครงสร้างหนี้ที่มีปัญหา	2560
มาตรฐานการบัญชี ฉบับที่ 105 (ปรับปรุง 2559)	การบัญชีสำหรับเงินลงทุนในตราสารหนี้และตราสารทุน	2560
มาตรฐานการบัญชี ฉบับที่ 107 (ปรับปรุง 2559)	การแสดงรายการและการเปิดเผยข้อมูล สำหรับเครื่องมือทางการเงิน	2560
มาตรฐานการรายงานทางการเงิน ฉบับที่ 2 (ปรับปรุง 2559)	การจ่ายโดยใช้หุ้นเป็นเกณฑ์	2560
มาตรฐานการรายงานทางการเงิน ฉบับที่ 3 (ปรับปรุง 2559)	การรวมธุรกิจ	2560
มาตรฐานการรายงานทางการเงิน ฉบับที่ 4 (ปรับปรุง 2559)	สัญญาประกันภัย	2560
มาตรฐานการรายงานทางการเงิน ฉบับที่ 5 (ปรับปรุง 2559)	สินทรัพย์ไม่หมุนเวียนที่ถือไว้เพื่อขาย และการดำเนินงานที่แยกเล็ก	2560
มาตรฐานการรายงานทางการเงิน ฉบับที่ 6 (ปรับปรุง 2559)	การสำรวจและประเมินค่าแหล่งทรัพยากรแร่	2560
มาตรฐานการรายงานทางการเงิน ฉบับที่ 8 (ปรับปรุง 2559)	ส่วนงานดำเนินงาน	2560
มาตรฐานการรายงานทางการเงิน ฉบับที่ 10 (ปรับปรุง 2559)	งบการเงินรวม	2560
มาตรฐานการรายงานทางการเงิน ฉบับที่ 11 (ปรับปรุง 2559)	การร่วมการงาน	2560
มาตรฐานการรายงานทางการเงิน ฉบับที่ 12 (ปรับปรุง 2559)	การเปิดเผยข้อมูลเกี่ยวกับส่วนได้เสียในกิจการอื่น	2560
มาตรฐานการรายงานทางการเงิน ฉบับที่ 13 (ปรับปรุง 2559)	การวัดมูลค่ายุติธรรม	2560
การตีความมาตรฐานการบัญชี ฉบับที่ 10 (ปรับปรุง 2559)	ความช่วยเหลือจากรัฐบาล-กรณีที่ไม่มีความเกี่ยวข้องอย่าง เฉพาะเจาะจงกับกิจกรรมดำเนินงาน	2560
การตีความมาตรฐานการบัญชี ฉบับที่ 15 (ปรับปรุง 2559)	สัญญาเช่าดำเนินงาน-สิ่งสูงใจที่ให้แก่ผู้เช่า	2560
การตีความมาตรฐานการบัญชี ฉบับที่ 25 (ปรับปรุง 2559)	ภาษีเงินได้-การเปลี่ยนแปลงสถานภาพทางภาษีของกิจการ หรือของผู้ถือหุ้น	2560
การตีความมาตรฐานการบัญชี ฉบับที่ 27 (ปรับปรุง 2559)	การประเมินเนื้อหาสัญญาเช่าที่สร้างขึ้นตามรูปแบบกฎหมาย	2560
การตีความมาตรฐานการบัญชี ฉบับที่ 29 (ปรับปรุง 2559)	การเปิดเผยข้อมูลของข้อตกลงสัมปทานบริการ	2560
การตีความมาตรฐานการบัญชี ฉบับที่ 31 (ปรับปรุง 2559)	รายได้-รายการแลกเปลี่ยนเกี่ยวกับบริการโฆษณา	2560
การตีความมาตรฐานการบัญชี ฉบับที่ 32 (ปรับปรุง 2559)	สินทรัพย์ไม่มีตัวตน-ต้นทุนเว็บไซต์	2560
การตีความมาตรฐานการรายงานทางการเงิน ฉบับที่ 1 (ปรับปรุง 2559)	การเปลี่ยนแปลงในหนี้สินที่เกิดขึ้นจากการรื้อถอน การบูรณะ และหนี้สินที่มีลักษณะคล้ายคลึงกัน	2560
การตีความมาตรฐานการรายงานทางการเงิน ฉบับที่ 4 (ปรับปรุง 2559)	การประเมินว่าข้อตกลงประกอบด้วยสัญญาเช่าหรือไม่	2560
การตีความมาตรฐานการรายงานทางการเงิน ฉบับที่ 5 (ปรับปรุง 2559)	สิทธิในส่วนได้เสียจากกองทุนรื้อถอน การบูรณะ และการปรับปรุงสภาพแวดล้อม	2560
การตีความมาตรฐานการรายงานทางการเงิน ฉบับที่ 7	การปรับปรุงย้อนหลังภายใต้มาตรฐานการบัญชี ฉบับที่ 29	2560

บริษัท เอเชีย เมทัล จำกัด (มหาชน) และบริษัทย่อย  
 หมายเหตุประกอบงบการเงิน (ต่อ)  
 สำหรับปีสิ้นสุดวันที่ 31 ธันวาคม 2559

มาตรฐานการรายงานทางการเงิน	เรื่อง	ปีที่มีผล บังคับใช้
(ปรับปรุง 2559)	(ปรับปรุง 2559) เรื่อง การรายงานทางการเงินในสภาพเศรษฐกิจที่เงินเฟ้อรุนแรง	
การตีความมาตรฐานการรายงานทางการเงิน ฉบับที่ 10 (ปรับปรุง 2559)	การรายงานทางการเงินระหว่างกาลและการซื้อขาย	2560
การตีความมาตรฐานการรายงานทางการเงิน ฉบับที่ 12 (ปรับปรุง 2559)	ข้อตกลงสัมปทานบริการ	2560
การตีความมาตรฐานการรายงานทางการเงิน ฉบับที่ 13 (ปรับปรุง 2559)	โปรแกรมสิทธิพิเศษแก่ลูกค้า	2560
การตีความมาตรฐานการรายงานทางการเงิน ฉบับที่ 14 (ปรับปรุง 2559)	ข้อจำกัดสินทรัพย์ตามโครงการผลประโยชน์ ข้อกำหนดเงินทุนขั้นต่ำและปฏิสัมพันธ์ของรายการเหล่านี้ สำหรับมาตรฐานการบัญชี ฉบับที่ 19 (ปรับปรุง 2559) เรื่อง ผลประโยชน์ของพนักงาน	2560
การตีความมาตรฐานการรายงานทางการเงิน ฉบับที่ 15 (ปรับปรุง 2559)	สัญญาสำหรับการก่อสร้างอสังหาริมทรัพย์	2560
การตีความมาตรฐานการรายงานทางการเงิน ฉบับที่ 17 (ปรับปรุง 2559)	การขายสินทรัพย์ที่ไม่ใช่เงินสดให้เจ้าของ	2560
การตีความมาตรฐานการรายงานทางการเงิน ฉบับที่ 18 (ปรับปรุง 2559)	การโอนสินทรัพย์จากลูกค้า	2560
การตีความมาตรฐานการรายงานทางการเงิน ฉบับที่ 20 (ปรับปรุง 2559)	ต้นทุนการเปิดหน้าดินในช่วงการผลิตสำหรับเหมืองผิวดิน	2560
การตีความมาตรฐานการรายงานทางการเงิน ฉบับที่ 21 (ปรับปรุง 2559)	เงินที่นำส่งรัฐ	2560
ประกาศสภาวิชาชีพบัญชี ฉบับที่ 5/2559	แนวปฏิบัติทางการบัญชีสำหรับการตัดรายการสินทรัพย์ทางการเงินและหนี้สินทางการเงิน	2560

บริษัทและบริษัทย่อยได้ประเมินเบื้องต้นถึงผลกระทบที่อาจเกิดขึ้นต่องบการเงินของบริษัทและบริษัทย่อยจากการถือปฏิบัติมาตรฐานการรายงานทางการเงินที่ออก และปรับปรุงใหม่ดังกล่าว ซึ่งคาดว่าไม่มีผลกระทบที่มีสาระสำคัญต่องบการเงินในงวดที่ถือปฏิบัติ

บริษัท เอเชีย เมทอลล์ จำกัด (มหาชน) และบริษัทย่อย

หมายเหตุประกอบงบการเงิน (ต่อ)

สำหรับปีสิ้นสุดวันที่ 31 ธันวาคม 2559

#### 4. นโยบายการบัญชีที่สำคัญ

##### เกณฑ์ในการจัดทำงบการเงินรวม

งบการเงินรวมประกอบด้วย งบการเงินของบริษัทและบริษัทย่อย

##### การรวมธุรกิจ

บริษัทบันทึกบัญชีสำหรับการรวมธุรกิจตามวิธีซื้อ ยกเว้น ในกรณีที่เป็นการรวมธุรกิจภายใต้การควบคุมเดียวกัน

การควบคุม หมายถึง อำนาจในการกำหนดนโยบายทางการเงินและการดำเนินงานของกิจการเพื่อให้ได้มาซึ่งประโยชน์จากกิจกรรมของกิจการนั้น ในการพิจารณาอำนาจในการควบคุม กิจการต้องนำสิทธิในการออกเสียงที่เป็นไปได้และสามารถใช้สิทธิได้มารวมในการพิจารณา วันที่ซื้อกิจการคือวันที่มีการโอนอำนาจในการควบคุมนั้นไปยังผู้ซื้อ การกำหนดวันที่ซื้อกิจการและการโอนอำนาจควบคุมจากฝ่ายหนึ่ง ไปอีกฝ่ายหนึ่งต้องใช้ดุลยพินิจเข้ามาเกี่ยวข้อง

บริษัทบันทึกบัญชีการรวมธุรกิจโดยใช้วิธีการซื้อ สิ่งตอบแทนที่โอนให้สำหรับการซื้อบริษัทย่อยต้องวัดด้วยมูลค่ายุติธรรมของสินทรัพย์ที่ผู้ซื้อโอนให้และหนี้สินที่ก่อขึ้นและส่วนได้เสียในส่วนของผู้ถือหุ้นที่ออกโดยกลุ่มบริษัท รวมถึงมูลค่ายุติธรรมของสินทรัพย์ หรือหนี้สินที่คาดว่าจะต้องจ่ายชำระ ต้นทุนที่เกี่ยวข้องกับการซื้อจะรับรู้เป็นค่าใช้จ่ายเมื่อเกิดขึ้น และวัดมูลค่าเริ่มแรกของสินทรัพย์และหนี้สินที่ได้มาที่ระบุได้และหนี้สินที่อาจจะเกิดขึ้นในการรวมธุรกิจด้วยมูลค่ายุติธรรม ณ วันที่ซื้อ ในการรวมธุรกิจแต่ละครั้งบริษัทวัดมูลค่าของส่วนได้เสียที่ไม่มีอำนาจควบคุมในผู้ถูกซื้อด้วยมูลค่ายุติธรรมหรือมูลค่าของสินทรัพย์สุทธิที่ระบุได้ของผู้ถูกซื้อตามสัดส่วนของหุ้นที่ถือ

ในกรณีที่มูลค่าสิ่งตอบแทนที่โอนให้ และมูลค่าส่วนได้เสียที่ไม่มีอำนาจควบคุมในผู้ถูกซื้อ และมูลค่ายุติธรรม ณ วันซื้อธุรกิจของส่วนได้เสียในส่วนของผู้ถือหุ้นของผู้ซื้อที่ผู้ซื้อถืออยู่ก่อนการรวมธุรกิจมากกว่ามูลค่าสุทธิ ณ วันที่ซื้อของสินทรัพย์ที่ได้มาที่ระบุได้และหนี้สินที่รับมา บริษัทจะรับรู้เป็นค่าความนิยม หากมูลค่าสิ่งตอบแทนที่โอนให้ และมูลค่าส่วนได้เสียที่ไม่มีอำนาจควบคุมในผู้ถูกซื้อ และมูลค่ายุติธรรม ณ วันซื้อธุรกิจของส่วนได้เสียในส่วนของผู้ถือหุ้นของผู้ซื้อที่ผู้ซื้อถืออยู่ก่อนการรวมธุรกิจน้อยกว่ามูลค่าราคายุติธรรมของสินทรัพย์สุทธิของบริษัทย่อยเนื่องจากการต่อรองราคาซื้อ บริษัทจะรับรู้ส่วนต่าง โดยตรงไปยังกำไรหรือขาดทุน

##### เงินลงทุนในบริษัทย่อย

บริษัทย่อยเป็นกิจการที่อยู่ภายใต้การควบคุมของกลุ่มบริษัท การควบคุมเกิดขึ้นเมื่อกลุ่มบริษัทเปิดรับหรือมีสิทธิในผลตอบแทนผันแปรจากการเกี่ยวข้องกับกิจการนั้นและมีความสามารถในการใช้อำนาจเหนือกิจการนั้นทำให้เกิดผลกระทบต่อจำนวนเงินผลตอบแทนของกลุ่มบริษัท งบการเงินของบริษัทย่อยได้รวมอยู่ในงบการเงินรวม นับแต่วันที่มีการควบคุมจนถึงวันที่การควบคุมสิ้นสุดลง



**บริษัท เอเชีย เมทาล จำกัด (มหาชน) และบริษัทย่อย****หมายเหตุประกอบงบการเงิน (ต่อ)****สำหรับปีสิ้นสุดวันที่ 31 ธันวาคม 2559**

ผลขาดทุนในบริษัทย่อยจะถูกปันส่วนไปยังส่วนได้เสียที่ไม่มีอำนาจควบคุมแม้ว่าการปันส่วนดังกล่าวจะทำให้ส่วนได้เสียที่ไม่มีอำนาจควบคุมมียอดคงเหลือติดลบก็ตาม

**การสูญเสียอำนาจควบคุม**

เมื่อมีการสูญเสียอำนาจควบคุม บริษัทตัดรายการสินทรัพย์และหนี้สินในบริษัทย่อย ส่วนได้เสียที่ไม่มีอำนาจควบคุมและส่วนประกอบอื่นในส่วนของผู้ถือหุ้นที่เกี่ยวข้องกับบริษัทย่อยนั้น กำไรหรือขาดทุนที่เกิดขึ้นจากการสูญเสียอำนาจควบคุมในบริษัทย่อยรับรู้ในกำไรหรือขาดทุน ส่วนได้เสียในบริษัทย่อยเดิม หากยังคงเหลืออยู่ให้วัดมูลค่าด้วยมูลค่ายุติธรรม ณ วันที่สูญเสียอำนาจควบคุม และจัดประเภทเงินลงทุนเป็นเงินลงทุนตามวิธีส่วนได้เสียหรือเป็นเงินลงทุนเพื่อขาย ขึ้นอยู่กับระดับของอิทธิพลที่คงเหลืออยู่

**เงินลงทุนในบริษัทร่วม**

บริษัทร่วมเป็นกิจการที่บริษัทมีอิทธิพลอย่างมีนัยสำคัญโดยมีอำนาจเข้าไปมีส่วนร่วมในการตัดสินใจเกี่ยวกับนโยบายทางการเงินและการดำเนินงานแต่ไม่ถึงระดับที่จะควบคุม นโยบายดังกล่าว

**เงินตราต่างประเทศ**

รายการบัญชีที่เป็นเงินตราต่างประเทศแปลงค่าเป็นเงินบาทโดยใช้อัตราแลกเปลี่ยน ณ วันที่เกิดรายการ

สินทรัพย์และหนี้สินที่เป็นตัวเงินและเป็นเงินตราต่างประเทศ ณ วันที่ในงบแสดงฐานะการเงิน แปลงค่าเป็นเงินบาทโดยใช้อัตราแลกเปลี่ยน ณ วันนั้น กำไรหรือขาดทุนจากการแปลงค่าจะบันทึกในงบกำไรขาดทุนเบ็ดเสร็จ

สินทรัพย์และหนี้สินที่ไม่เป็นตัวเงินซึ่งเกิดจากรายการบัญชีที่เป็นเงินตราต่างประเทศและบันทึกตามเกณฑ์ราคาทุนเดิม แปลงค่าเป็นเงินบาทโดยใช้อัตราแลกเปลี่ยน ณ วันที่เกิดรายการ

**เงินสดและรายการเทียบเท่าเงินสด**

เงินสดและรายการเทียบเท่าเงินสด ได้แก่ เงินสดในมือ เงินสดระหว่างทาง เช็กระหว่างทาง และเงินฝากธนาคารทุกประเภท และเงินฝากประจำและเงินลงทุนชั่วคราวที่มีวันครบกำหนดไม่เกิน 3 เดือนนับจากวันที่ได้มา ยกเว้นเงินฝากธนาคารที่ติดภาระค่าประกัน

**ลูกหนี้การค้าและลูกหนี้อื่น**

ลูกหนี้การค้าและลูกหนี้อื่นแสดงในราคาตามใบแจ้งหนี้หักค่าเพื่อหนี้สงสัยจะสูญ บริษัทและบริษัทย่อยตั้งค่าเพื่อหนี้สงสัยจะสูญจากลูกหนี้ที่คาดว่าจะเรียกเก็บเงินไม่ได้ โดยพิจารณาและวิเคราะห์สถานะของลูกหนี้แต่ละรายประกอบ ลูกหนี้จะถูกตัดจำหน่ายบัญชีเมื่อทราบว่าเป็นหนี้สูญ

บริษัท เอเชีย เมทอลล์ จำกัด (มหาชน) และบริษัทย่อย

หมายเหตุประกอบงบการเงิน (ต่อ)

สำหรับปีสิ้นสุดวันที่ 31 ธันวาคม 2559

### สินค้าคงเหลือ

สินค้าคงเหลือแสดงด้วยราคาทุนหรือมูลค่าสุทธิที่จะได้รับแล้วแต่ราคาใดจะต่ำกว่า ราคาทุนของสินค้าคำนวณโดยวิธีถัวเฉลี่ยถ่วงน้ำหนัก ราคาทุนประกอบด้วยต้นทุนในการซื้อสินค้าและค่าใช้จ่ายทางตรงที่เกี่ยวข้องกับการซื้อสินค้า เช่น ค่าอากรขาเข้า ค่าขนส่ง หักด้วยส่วนลดและเงินที่ได้รับคืนจากการซื้อ ราคาทุนของสินค้าสำเร็จรูปและงานระหว่างทำประกอบด้วยค่าวัสดุ ค่าแรงทางตรง ค่าใช้จ่ายอื่นทางตรงและค่าใช้จ่ายในการผลิตซึ่งปันส่วนตามเกณฑ์การดำเนินงานตามปกติ

มูลค่าสุทธิที่จะได้รับเป็นการประมาณราคาที่จะขายได้จากการดำเนินธุรกิจปกติหักด้วยประมาณการต้นทุนที่จะผลิตให้เสร็จและต้นทุนที่จำเป็นต้องจ่ายไปเพื่อให้ขายสินค้านั้นได้

### เงินลงทุน

#### เงินลงทุนในบริษัทย่อย

เงินลงทุนในบริษัทย่อยในงบการเงินเฉพาะกิจการ บันทึกบัญชีโดยใช้วิธีราคาทุนหักด้วยค่าเผื่อการด้อยค่า (ถ้ามี)

#### เงินลงทุนในบริษัทร่วม

เงินลงทุนในบริษัทร่วมแสดงในงบการเงินรวม โดยใช้วิธีส่วนได้เสีย และแสดงในงบการเงินเฉพาะกิจการ โดยใช้วิธีราคาทุนหักค่าเผื่อการด้อยค่า (ถ้ามี)

#### เงินลงทุนในตราสารหนี้และตราสารทุนอื่น

ตราสารหนี้และตราสารทุนซึ่งเป็นหลักทรัพย์ในความต้องการของตลาดซึ่งถือไว้เพื่อจัดประเภทเป็นสินทรัพย์หมุนเวียนและแสดงในมูลค่ายุติธรรม ถ้าไรหรือขาดทุนจากการตีราคาหลักทรัพย์ได้บันทึกในกำไรหรือขาดทุน

ตราสารหนี้ซึ่งบริษัทและบริษัทย่อย ตั้งใจและสามารถถือจนครบกำหนด จัดประเภทเป็นเงินลงทุนที่ถือจนครบกำหนดและแสดงในราคาทุนตัดจำหน่ายหักด้วยค่าเผื่อการด้อยค่า ผลต่างระหว่างราคาทุนที่ซื้อเท่ากับมูลค่าไถ่ถอนของตราสารหนี้จะถูกตัดจ่ายโดยวิธีอัตราดอกเบี้ยที่แท้จริงตลอดอายุของตราสารหนี้ที่เหลือ

ตราสารหนี้และตราสารทุนซึ่งเป็นหลักทรัพย์ในความต้องการของตลาด นอกเหนือจากที่ถือไว้เพื่อค้าหรือตั้งใจถือไว้จนครบกำหนดจัดประเภทเป็นเงินลงทุนเพื่อขาย ภายหลังการรับรู้มูลค่าในครั้งแรก เงินลงทุนเพื่อขายแสดงในมูลค่ายุติธรรม และการเปลี่ยนแปลงที่ไม่ใช่ผลขาดทุนจากการด้อยค่าบันทึกโดยตรงในส่วนของผู้ถือหุ้น ส่วนผลขาดทุนจากการด้อยค่ารับรู้ในกำไรหรือขาดทุน เมื่อมีการจำหน่ายเงินลงทุนจะรับรู้ผลกำไรหรือขาดทุนที่เคยบันทึกในส่วนของผู้ถือหุ้น โดยตรงเข้าในกำไรหรือขาดทุน ในกรณีที่เงินลงทุนประเภทที่มีดอกเบี้ยจะบันทึกดอกเบี้ยในกำไรหรือขาดทุน โดยวิธีอัตราดอกเบี้ยที่แท้จริง

เงินลงทุนในตราสารทุนซึ่งไม่ใช่หลักทรัพย์ในความต้องการของตลาดแสดงในราคาทุนหักด้วยค่าเผื่อการด้อยค่า (ถ้ามี)

มูลค่ายุติธรรมของเครื่องมือทางการเงินสำหรับหลักทรัพย์เพื่อค้าและหลักทรัพย์เพื่อขายจะใช้ราคาเสนอซื้อ ณ วันที่รายงาน

## บริษัท เอเชีย เมทอลล์ จำกัด (มหาชน) และบริษัทย่อย

### หมายเหตุประกอบงบการเงิน (ต่อ)

สำหรับปีสิ้นสุดวันที่ 31 ธันวาคม 2559

#### การจำหน่ายเงินลงทุน

เมื่อมีการจำหน่ายเงินลงทุน ผลต่างระหว่างจำนวนเงินสุทธิที่ได้รับและมูลค่าตามบัญชี รวมถึงผลกำไรหรือขาดทุนจากการตีราคาหลักทรัพย์ที่เกี่ยวข้องที่เคยบันทึกในส่วนของผู้ถือหุ้นจะถูกบันทึกในกำไรหรือขาดทุน

ในกรณีที่บริษัทและบริษัทย่อย จำหน่ายเงินลงทุนที่ถืออยู่เพียงบางส่วน การคำนวณต้นทุนสำหรับเงินลงทุนที่จำหน่ายไปและเงินลงทุนที่ยังถืออยู่ใช้วิธีถัวเฉลี่ยถ่วงน้ำหนัก

#### อสังหาริมทรัพย์เพื่อการลงทุน

บริษัทบันทึกมูลค่าเริ่มแรกของอสังหาริมทรัพย์เพื่อการลงทุนในราคาทุนซึ่งรวมต้นทุนการทำรายการ หลังจากนั้น บริษัทจะบันทึกอสังหาริมทรัพย์เพื่อการลงทุนด้วยราคาทุนหักค่าเสื่อมราคาสะสมและค่าเผื่อการด้อยค่า (ถ้ามี)

ค่าเสื่อมราคาของอสังหาริมทรัพย์เพื่อการลงทุนคำนวณจากราคาทุน โดยวิธีเส้นตรงตามอายุการให้ประโยชน์โดยประมาณ 20 ปี ค่าเสื่อมราคาของอสังหาริมทรัพย์เพื่อการลงทุนจะถูกบันทึกในส่วนของกำไรหรือขาดทุน

ไม่มีการคิดค่าเสื่อมราคาสำหรับที่ดินในอสังหาริมทรัพย์เพื่อการลงทุน

บริษัทรับรู้ผลต่างระหว่างจำนวนเงินที่ได้รับสุทธิจากการจำหน่ายกับมูลค่าตามบัญชีของสินทรัพย์ในส่วนของกำไรหรือขาดทุนในงวดที่ตัดรายการอสังหาริมทรัพย์เพื่อการลงทุนออกจากบัญชี

#### ที่ดิน อาคารและอุปกรณ์

ที่ดิน แสดงด้วยมูลค่ายุติธรรมที่ขึ้นอยู่กับราคาประเมินโดยผู้ประเมินราคาอิสระ โดยจะมีการประเมินทุกห้าปี สำหรับอาคาร เครื่องจักรและอุปกรณ์ รับรู้เมื่อเริ่มแรกตามราคาทุนหักด้วยค่าเสื่อมราคาสะสมและค่าเผื่อการด้อยค่า (ถ้ามี)

การเพิ่มขึ้นของราคาตามบัญชีที่เป็นผลมาจากการตีราคาใหม่ของที่ดินจะแสดงเป็นส่วนเกินทุนจากการตีราคาที่ดินแสดงอยู่ในส่วนของผู้ถือหุ้น การลดลงในมูลค่าของที่ดินที่เคยมีการตีราคาเพิ่มจะนำไปหัก ส่วนเกินทุนจากการตีราคาที่ดินได้ไม่เกินจำนวนซึ่งเคยตีราคาเพิ่มของที่ดินชนิดเดียวกัน สำหรับส่วนที่เกินกว่านั้นจะรับรู้เป็นค่าใช้จ่ายทันทีในงบกำไรขาดทุนเบ็ดเสร็จ

ในกรณีที่ราคาตามบัญชีสูงกว่ามูลค่าที่คาดว่าจะได้รับคืนซึ่งคำนวณจากมูลค่าปัจจุบันของกระแสเงินสดที่คาดว่าจะเกิดในอนาคตจากการใช้สินทรัพย์อย่างต่อเนื่อง หรือจำนวนที่จะได้รับจากการจำหน่ายสินทรัพย์หักด้วยต้นทุนจากการจำหน่ายสินทรัพย์นั้นแล้วแต่จำนวนใดจะสูงกว่า ราคาตามบัญชีจะถูกปรับลดให้เท่ากับมูลค่าที่คาดว่าจะได้รับคืน

ค่าเสื่อมราคาคำนวณโดยวิธีเส้นตรง เพื่อลดราคาตามบัญชีของสินทรัพย์แต่ละชนิด ตามอายุการให้ประโยชน์โดยประมาณของสินทรัพย์ดังต่อไปนี้

อาคารและส่วนปรับปรุงสิ่งปลูกสร้าง	20 ปี
เครื่องจักรและอุปกรณ์โรงงาน	5, 10 ปี

บริษัท เอเชีย เมทอลล์ จำกัด (มหาชน) และบริษัทย่อย

หมายเหตุประกอบงบการเงิน (ต่อ)

สำหรับปีสิ้นสุดวันที่ 31 ธันวาคม 2559

ยานพาหนะ 5 ปี

เครื่องตกแต่ง และเครื่องใช้สำนักงาน 5 ปี

ไม่มีการคิดค่าเสื่อมราคาสำหรับที่ดินและงานระหว่างก่อสร้าง

กำไรขาดทุนจากการขายที่ดิน อาคารและอุปกรณ์กำหนดขึ้นจากราคาตามบัญชี และได้อยู่ในการคำนวณกำไรจากการดำเนินงาน

#### **การค้ำของสินทรัพย์**

ยอดสินทรัพย์คงเหลือตามบัญชีของบริษัทได้รับการทบทวน ณ ทุกวันที่ในงบแสดงฐานะการเงินว่า มีข้อบ่งชี้เรื่องการค้ำของค่าหรือไม่ ในกรณีที่ข้อบ่งชี้จะทำการประมาณมูลค่าสินทรัพย์ที่คาดว่าจะได้รับคืน

การรับรู้ขาดทุนจากการค้ำของค่าเมื่อมูลค่าตามบัญชีของสินทรัพย์ หรือมูลค่าตามบัญชีของหน่วยสินทรัพย์ที่ก่อให้เกิดเงินสดสูงกว่ามูลค่าที่จะได้รับคืนขาดทุนจากการค้ำของค่าบันทึกในงบกำไรขาดทุนเบ็ดเสร็จ

#### **การคำนวณมูลค่าที่คาดว่าจะได้รับคืน**

มูลค่าที่คาดว่าจะได้รับคืนของสินทรัพย์อื่น หมายถึงราคาขายสุทธิของสินทรัพย์ หรือมูลค่าจากการใช้ของสินทรัพย์แล้วแต่มูลค่าใดจะสูงกว่าในการประเมินมูลค่าจากการใช้ของสินทรัพย์จะประมาณจากกระแสเงินสดที่จะได้รับในอนาคตจะคิดลดเป็นมูลค่าปัจจุบันโดยใช้อัตราคิดลดก่อนคำนึงภาษีเงินได้เพื่อให้สะท้อนมูลค่าที่อาจประเมินได้ในตลาดปัจจุบันซึ่งแปรไปตามเวลาและความเสี่ยงที่มีต่อสินทรัพย์ สำหรับสินทรัพย์ที่ไม่ก่อให้เกิดกระแสเงินสดรับ โดยอิสระจากสินทรัพย์อื่นให้พิจารณามูลค่าที่คาดว่าจะได้รับคืนให้สอดคล้องกับหน่วยสินทรัพย์ที่ก่อให้เกิดเงินสดที่สินทรัพย์นั้นมีความเกี่ยวข้องด้วย

#### **การกลับรายการค้ำของค่า**

บริษัทจะกลับรายการบัญชีขาดทุนจากการค้ำของค่าเพียงเพื่อให้มูลค่าตามบัญชีของสินทรัพย์ไม่เกินกว่ามูลค่าตามบัญชีภายหลังหักค่าเสื่อมราคาหรือค่าตัดจำหน่าย เสมือนหนึ่งไม่เคยมีการบันทึกขาดทุนจากการค้ำของค่ามาก่อน

#### **เจ้าหน้าที่การค้าและเจ้าหน้าที่อื่น**

เจ้าหน้าที่การค้าและเจ้าหน้าที่อื่นแสดงในราคาทุน

#### **ผลประโยชน์ของพนักงาน**

#### **ผลประโยชน์ระยะสั้นของพนักงาน**

บริษัทรับรู้ เงินเดือน ค่าจ้าง โบนัส และเงินสมทบกองทุนประกันสังคมเป็นค่าใช้จ่ายเมื่อเกิดรายการ

#### **ผลประโยชน์หลังออกจากงานของพนักงาน**

**บริษัท เอเชีย เมทอลล์ จำกัด (มหาชน) และบริษัทย่อย****หมายเหตุประกอบงบการเงิน (ต่อ)****สำหรับปีสิ้นสุดวันที่ 31 ธันวาคม 2559****โครงการสมทบเงิน**

บริษัทและพนักงานได้ร่วมกันจัดตั้งกองทุนสำรองเลี้ยงชีพ ซึ่งประกอบด้วยเงินที่พนักงานจ่ายสะสมและเงินที่บริษัทจ่ายสมทบให้เป็นรายเดือน สิทธิประโยชน์ของกองทุนสำรองเลี้ยงชีพได้แยกออกจากสิทธิประโยชน์ของบริษัท เงินที่บริษัทจ่ายสมทบกองทุนสำรองเลี้ยงชีพบันทึกเป็นค่าใช้จ่ายในปีที่เกิดรายการ

**โครงการผลประโยชน์หลังออกจากงาน**

บริษัทมีภาระสำหรับเงินชดเชยที่ต้องจ่ายให้แก่พนักงานเมื่อออกจากงานตามกฎหมายแรงงาน และตามโครงการผลตอบแทนพนักงานอื่นๆ ซึ่งบริษัทถือว่าเงินชดเชยดังกล่าวเป็นโครงการผลประโยชน์หลังออกจากงานสำหรับพนักงาน

บริษัทคำนวณหนี้สินโครงการผลประโยชน์หลังออกจากงานโดยใช้วิธีคิดลดแต่ละหน่วยที่ประมาณการไว้ (Projected Unit Credit Method) โดยผู้เชี่ยวชาญอิสระได้ทำการประเมินหนี้สินดังกล่าวอย่างสม่ำเสมอ วิธีคิดลดแต่ละหน่วยที่ประมาณการไว้พิจารณาว่าการบริการในแต่ละงวดก่อให้เกิดสิทธิในการได้รับผลประโยชน์เพิ่มขึ้น และวัดมูลค่าแต่ละหน่วยแยกจากกันเพื่อรวมเป็นการผูกพันงวดสุดท้าย ต้นทุนบริการในอดีตรับรู้ตามวิธีเส้นตรงตลอดช่วงอายุงานเฉลี่ยจนกว่าผลประโยชน์ที่ปรับเปลี่ยนนั้นจะตกเป็นสิทธิขาดของพนักงาน กิจการต้องรับรู้กำไรขาดทุนจากการลดขนาดโครงการลงและการชำระผลประโยชน์ของโครงการเมื่อมีการลดขนาดโครงการลงและการชำระผลประโยชน์เกิดขึ้น

ผลกำไรหรือขาดทุนจากการประมาณตามหลักคณิตศาสตร์ประกันภัย (Actuarial gains and losses) สำหรับโครงการผลประโยชน์หลังออกจากงานและผลประโยชน์ระยะยาวอื่นของพนักงานที่เกิดจากการปรับปรุงและเปลี่ยนแปลงข้อสมมุติฐานรับรู้เป็นรายการในกำไรขาดทุนเบ็ดเสร็จอื่นในรอบระยะเวลาบัญชีที่เกิดขึ้น หนี้สินโครงการผลประโยชน์พนักงานวัดค่าโดยวิธีคิดส่วนลดมูลค่าปัจจุบันของประมาณการกระแสเงินสดในอนาคตโดยใช้อัตราส่วนลดซึ่งใกล้เคียงกับอัตราผลตอบแทนของพันธบัตรรัฐบาล

**ประมาณการหนี้สิน**

ประมาณการหนี้สินจะรับรู้ก็ต่อเมื่อ บริษัทมีภาระผูกพันในปัจจุบันตามกฎหมายหรือตามข้อตกลงที่จัดทำไว้ อันเป็นผลสืบเนื่องมาจากเหตุการณ์ในอดีต ซึ่งการชำระภาระผูกพันนั้นมีความเป็นไปได้ค่อนข้างแน่ว่าจะส่งผลให้บริษัทต้องสูญเสียทรัพยากรออกไป และสามารถประมาณการจำนวนที่ต้องจ่ายได้อย่างน่าเชื่อถือ ประมาณการหนี้สินจะไม่รับรู้สำหรับขาดทุนจากการดำเนินงานในอนาคต

ในกรณีที่มิภาระผูกพันที่คล้ายคลึงกันหลายรายการ กิจการกำหนดความน่าจะเป็นที่กิจการจะสูญเสียทรัพยากรเพื่อจ่ายชำระภาระผูกพันเหล่านั้น โดยพิจารณาจากความน่าจะเป็นโดยรวมของภาระผูกพันทั้งประเภท แม้ว่าความเป็นไปได้ค่อนข้างแน่ที่กิจการจะสูญเสียทรัพยากรเพื่อชำระภาระผูกพันบางรายการที่จัดอยู่ในประเภทเดียวกันจะมีระดับต่ำ

กิจการจะวัดมูลค่าของจำนวนประมาณการหนี้สิน โดยใช้มูลค่าปัจจุบันของรายจ่ายที่คาดว่าจะต้องนำมาจ่ายชำระภาระผูกพัน โดย

**บริษัท เอเชีย เมทอลล์ จำกัด (มหาชน) และบริษัทย่อย****หมายเหตุประกอบงบการเงิน (ต่อ)****สำหรับปีสิ้นสุดวันที่ 31 ธันวาคม 2559**

ใช้อัตราดอกเบี้ยซึ่งสะท้อนถึงการประเมินสถานการณ์ตลาดในปัจจุบันของมูลค่าของเงินตามเวลาและความเสี่ยงเฉพาะของหนี้สินที่กำลังพิจารณาอยู่ การเพิ่มขึ้นของประมาณการหนี้สินเนื่องจากมูลค่าของเงินตามเวลาจะรับรู้เป็นดอกเบี้ยจ่าย

**สัญญาเช่าระยะยาว****กรณีที่บริษัทและบริษัทย่อยเป็นผู้เช่า**

สัญญาเช่าอาคาร และอุปกรณ์ที่มีความเสี่ยงและผลตอบแทนของความเป็นเจ้าของส่วนใหญ่ได้โอนไปให้กับผู้เช่าถือเป็นสัญญาเช่าการเงิน สัญญาเช่าการเงินจะบันทึกเป็นรายจ่ายฝ่ายลงทุนตามมูลค่ายุติธรรมของสินทรัพย์ที่เช่าหรือมูลค่าปัจจุบันสุทธิของจำนวนเงินที่ต้องจ่ายตามสัญญาเช่าแล้วแต่มูลค่าใดจะต่ำกว่า โดยจำนวนเงินที่ต้องจ่ายจะบันทึกเป็นส่วนระหว่างหนี้สินและค่าใช้จ่ายทางการเงิน เพื่อให้ได้อัตราดอกเบี้ยคงที่ต่อหนี้สินคงค้างอยู่ ภาระผูกพันตามสัญญาเช่าหักค่าใช้จ่ายทางการเงินจะบันทึกเป็นหนี้สินระยะยาว ส่วนดอกเบี้ยจ่ายจะบันทึกในงบกำไรขาดทุนเบ็ดเสร็จตลอดอายุของสัญญาเช่า สินทรัพย์ที่เกิดจากสัญญาเช่าการเงินจะคิดค่าเสื่อมราคาตลอดอายุการให้ประโยชน์ของสินทรัพย์นั้น

สัญญาเช่าสินทรัพย์โดยที่ความเสี่ยงและผลตอบแทนของความเป็นเจ้าของส่วนใหญ่ตกอยู่กับผู้ให้เช่าจะจัดเป็นสัญญาเช่าดำเนินงาน เงินทั้งหมดที่ต้องจ่ายภายใต้สัญญาเช่าดำเนินงานจะบันทึกในงบกำไรขาดทุนเบ็ดเสร็จ โดยใช้วิธีเส้นตรงตลอดอายุของสัญญาเช่า

ค่าใช้จ่ายที่เกิดขึ้นจากการยกเลิกสัญญาเช่าดำเนินงานก่อนหมดอายุการเช่า เช่น เบี้ยปรับที่ต้องจ่ายให้แก่ผู้ให้เช่า จะบันทึกเป็นค่าใช้จ่ายในรอบระยะเวลาบัญชีที่การยกเลิกนั้นเกิดขึ้น

**กรณีที่บริษัทและบริษัทย่อยเป็นผู้ให้เช่า**

สินทรัพย์ที่ให้เช่าภายใต้สัญญาเช่าดำเนินงานแสดงรวมอยู่ในที่ดิน อาคาร และอุปกรณ์ในงบแสดงฐานะทางการเงิน และตัดค่าเสื่อมราคาตลอดอายุการให้ประโยชน์ของสินทรัพย์เช่นเดียวกับสินทรัพย์ถาวรที่มีลักษณะเหมือนกัน รายได้ค่าเช่ารับรู้โดยวิธีเส้นตรงตามระยะเวลาการให้เช่า

สัญญาเช่าสินทรัพย์โดยที่บริษัทและบริษัทย่อยได้มีการโอนความเสี่ยงและผลประโยชน์ของความเป็นเจ้าของส่วนใหญ่ไปให้กับผู้เช่าจะจัดเป็นสัญญาเช่าการเงิน และสินทรัพย์ที่ถือไว้ภายใต้สัญญาเช่าการเงินจะบันทึกในงบแสดงฐานะการเงินเป็นลูกหนี้ภายใต้สัญญาเช่าการเงิน

รายได้จากการขายที่บันทึก ณ วันเริ่มต้นของสัญญาเช่าการเงินของผู้ให้เช่าใช้ราคายุติธรรมของทรัพย์สินหรือราคาต่ำกว่าของมูลค่าปัจจุบันของผลรวมของจำนวนขั้นต่ำที่ต้องจ่ายตามสัญญาเช่าแก่ผู้ให้เช่าซึ่งการคำนวณมูลค่าปัจจุบันนี้ใช้อัตราดอกเบี้ยทางการค้าที่เหมาะสม ต้นทุนขายของสัญญาเช่าการเงิน บันทึกเป็นต้นทุน ณ วันที่เริ่มสัญญาเช่า โดยใช้ราคาทุนของสินทรัพย์ที่ให้เช่าหรือใช้ราคาตามบัญชี ถ้าราคาตามบัญชีต่างจากราคาทุนผลต่างระหว่างรายได้จากการขายและต้นทุนขาย บันทึกเป็นกำไรจากการขายซึ่งจะรับรู้ตามนโยบายการบัญชีที่กลุ่มบริษัทใช้รับรู้การขายตามปกติ

บริษัท เอเชีย เมทอลล์ จำกัด (มหาชน) และบริษัทย่อย

หมายเหตุประกอบงบการเงิน (ต่อ)

สำหรับปีสิ้นสุดวันที่ 31 ธันวาคม 2559

#### การวัดมูลค่ายุติธรรม

มูลค่ายุติธรรม หมายถึง ราคาที่คาดว่าจะได้รับจากการขายสินทรัพย์หรือเป็นราคาที่จะต้องจ่ายเพื่อโอนหนี้สินให้ผู้อื่น โดยรายการดังกล่าวเป็นรายการที่เกิดขึ้นในสภาพปกติระหว่างผู้ซื้อและผู้ขาย (ผู้ร่วมในตลาด) ณ วันที่วัดมูลค่า บริษัทและบริษัทย่อยใช้ราคาเสนอซื้อขายในตลาดที่มีสภาพคล่องในการวัดมูลค่ายุติธรรมของสินทรัพย์และหนี้สินซึ่งมาตรฐานการรายงานทางการเงินที่เกี่ยวข้องกำหนดให้ต้องวัดมูลค่าด้วยมูลค่ายุติธรรม ยกเว้นในกรณีที่ไม่มีตลาดที่มีสภาพคล่องสำหรับสินทรัพย์หรือหนี้สินที่มีลักษณะเดียวกันหรือไม่สามารถหาราคาเสนอซื้อขายในตลาดที่มีสภาพคล่องได้ บริษัทและบริษัทย่อยจะประมาณมูลค่ายุติธรรมโดยใช้เทคนิคการประเมินมูลค่าที่เหมาะสมกับแต่ละสถานการณ์ และพยายามใช้ข้อมูลที่สามารถสังเกตได้ที่เกี่ยวข้องกับสินทรัพย์หรือหนี้สินที่จะวัดมูลค่ายุติธรรมนั้นให้มากที่สุด

ลำดับชั้นของมูลค่ายุติธรรมที่ใช้วัดมูลค่าและเปิดเผยมูลค่ายุติธรรมของสินทรัพย์และหนี้สินในงบการเงินออกเป็นสามระดับตามประเภทของข้อมูลที่น่ามาใช้ในการวัดมูลค่ายุติธรรม ดังนี้

- ระดับ 1 ใช้ข้อมูลราคาเสนอซื้อขายของสินทรัพย์หรือหนี้สินอย่างเดียวกันในตลาดที่มีสภาพคล่อง
- ระดับ 2 ใช้ข้อมูลอื่นที่สามารถสังเกตได้ของสินทรัพย์หรือหนี้สิน ไม่ว่าจะเป็นข้อมูลทางตรงหรือทางอ้อม
- ระดับ 3 ใช้ข้อมูลที่ไม่สามารถสังเกตได้ เช่น ข้อมูลเกี่ยวกับกระแสเงินในอนาคตที่กิจการประมาณขึ้น

ทุกวันสิ้นรอบระยะเวลารายงาน บริษัทและบริษัทย่อยจะประเมินความจำเป็นในการโอนรายการระหว่างลำดับชั้นของมูลค่ายุติธรรมสำหรับสินทรัพย์และหนี้สินที่ถืออยู่ ณ วันสิ้นรอบระยะเวลารายงานที่มีการวัดมูลค่ายุติธรรมแบบเกิดขึ้นประจำ

#### การใช้ดุลยพินิจและประมาณการทางบัญชีที่สำคัญ

ในการจัดทำงบการเงินตามมาตรฐานการรายงานทางการเงิน ฝ่ายบริหารจำเป็นต้องใช้ดุลยพินิจและการประมาณการในเรื่องที่มีความไม่แน่นอนเสมอ การใช้ดุลยพินิจและการประมาณการดังกล่าวนี้ส่งผลกระทบต่อจำนวนเงินที่แสดงในงบการเงินและต่อข้อมูลที่แสดงในหมายเหตุประกอบงบการเงิน ผลที่เกิดขึ้นจริงอาจแตกต่างไปจากจำนวนที่ประมาณการไว้ การใช้ดุลยพินิจและการประมาณการที่สำคัญมีดังนี้

#### ค่าเพื่อหนี้สงสัยจะสูญของลูกหนี้การค้าและลูกหนี้อื่น

ในการประมาณค่าเพื่อหนี้สงสัยจะสูญของลูกหนี้การค้าและลูกหนี้อื่น ฝ่ายบริหารจำเป็นต้องใช้ดุลยพินิจและการประมาณการผลขาดทุนที่คาดว่าจะเกิดขึ้นจากลูกหนี้แต่ละราย โดยคำนึงถึงประสบการณ์การเก็บเงินในอดีต อายุของหนี้ค้างและสถานะเศรษฐกิจที่เป็นอยู่ในขณะนั้น เป็นต้น

#### อาคารและอุปกรณ์และค่าเสื่อมราคา

ในการคำนวณค่าเสื่อมราคาของอาคารและอุปกรณ์ ฝ่ายบริหารจำเป็นต้องทำการประมาณอายุการให้ประโยชน์และมูลค่าคงเหลือเมื่อเลิกใช้งานของอาคารและอุปกรณ์ และต้องทบทวนอายุการให้ประโยชน์และมูลค่าคงเหลือใหม่ หากมีการเปลี่ยนแปลงเกิดขึ้น

**บริษัท เอเชีย เมทอลล์ จำกัด (มหาชน) และบริษัทย่อย****หมายเหตุประกอบงบการเงิน (ต่อ)****สำหรับปีสิ้นสุดวันที่ 31 ธันวาคม 2559**

นอกจากนี้ ฝ่ายบริหารจำเป็นต้องสอบทานการด้อยค่าของอาคารและอุปกรณ์ในแต่ละช่วงเวลาและบันทึกขาดทุนจากการด้อยค่าหาก คาดว่ามูลค่าที่คาดว่าจะได้รับคืนต่ำกว่ามูลค่าตามบัญชีของสินทรัพย์นั้น ในกรณีนี้ฝ่ายบริหารจำเป็นต้องใช้ดุลยพินิจที่เกี่ยวข้องกับการคาดการณ์รายได้และค่าใช้จ่ายในอนาคตซึ่งเกี่ยวข้องกับสินทรัพย์นั้น

**สินทรัพย์ภายในเงินได้รอการตัดบัญชี**

บริษัทและบริษัทย่อยจะรับรู้สินทรัพย์ภายในเงินได้รอการตัดบัญชีสำหรับผลแตกต่างชั่วคราวที่ใช้หักภาษีและขาดทุนทางภาษีที่ไม่ได้ใช้เมื่อมีความเป็นไปได้ค่อนข้างแน่ที่บริษัทและบริษัทย่อยจะมีกำไรทางภาษีในอนาคตเพียงพอที่จะใช้ประโยชน์จากผลแตกต่างชั่วคราวและขาดทุนนั้น ในกรณีนี้ฝ่ายบริหารจำเป็นต้องประมาณการว่าบริษัทและบริษัทย่อยควรรับรู้จำนวนสินทรัพย์ภายในเงินได้รอการตัดบัญชีเป็นจำนวนเท่าใด โดยพิจารณาถึงจำนวนกำไรทางภาษีที่คาดว่าจะเกิดในอนาคตในแต่ละช่วงเวลา

**การรับรู้และการตัดรายการสินทรัพย์และหนี้สิน**

ในการพิจารณาการรับรู้หรือการตัดรายการสินทรัพย์และหนี้สิน ฝ่ายบริหารต้องใช้ดุลยพินิจในการพิจารณาว่าบริษัทได้โอนหรือรับโอนความเสี่ยงและผลประโยชน์ในสินทรัพย์และหนี้สินดังกล่าวแล้วหรือไม่ โดยใช้ดุลยพินิจบนพื้นฐานของข้อมูลที่ดีที่สุดที่รับรู้ได้ในสถานะปัจจุบัน

**สัญญาเช่า**

ในการพิจารณาประเภทของสัญญาเช่าว่าเป็นสัญญาเช่าดำเนินงานหรือสัญญาเช่าทางการเงิน ฝ่ายบริหารได้ใช้ดุลยพินิจในการประเมินเงื่อนไขและรายละเอียดของสัญญาเพื่อพิจารณาว่าบริษัทและบริษัทย่อยได้โอนหรือรับโอนความเสี่ยงและผลประโยชน์ในสินทรัพย์ที่เช่าดังกล่าวแล้วหรือไม่

**ผลประโยชน์พนักงาน**

หนี้สินตามโครงการผลประโยชน์หลังออกจางาน ประมาณขึ้นตามหลักคณิตศาสตร์ประกันภัย ซึ่งต้องอาศัยข้อสมมติฐานต่าง ๆ ในการประมาณการนั้น เช่น อัตราคิดลด อัตราการขึ้นเงินเดือนในอนาคต อัตราการเปลี่ยนแปลงในจำนวนพนักงาน อัตราการลาออกและอัตราการมรณะ เป็นต้น

**รายได้**

รายได้ที่รับรู้ไม่รวมภาษีมูลค่าเพิ่มหรือภาษีขายอื่นๆ และแสดงสุทธิจากส่วนลดการค้า

**การขายสินค้า**

รายได้จากการขายสินค้าจะรับรู้ในงบกำไรขาดทุนเบ็ดเสร็จเมื่อได้โอนความเสี่ยงและผลตอบแทนที่เป็นสาระสำคัญของความเป็นเจ้าของสินค้าที่มีนัยสำคัญไปให้กับผู้ซื้อแล้ว และจะไม่รับรู้รายได้ถ้าฝ่ายบริหารยังมีการควบคุมหรือบริหารสินค้าที่ขายไปแล้ว



บริษัท เอเชีย เมทัล จำกัด (มหาชน) และบริษัทย่อย

หมายเหตุประกอบงบการเงิน (ต่อ)

สำหรับปีสิ้นสุดวันที่ 31 ธันวาคม 2559

นั้นหรือมีความไม่แน่นอนที่มีนัยสำคัญในการได้รับประโยชน์จากรายการบัญชีนั้น หรือไม่อาจวัดมูลค่าของจำนวนรายได้และต้นทุนที่เกิดขึ้นได้อย่างน่าเชื่อถือ หรือมีความเป็นไปได้ค่อนข้างแน่นอนที่จะต้องรับคืนสินค้า

**การให้บริการ**

รายได้จากการให้บริการรับรู้เมื่อมีการให้บริการ

**ดอกเบี้ยรับ**

ดอกเบี้ยรับบันทึกในงบกำไรขาดทุนเบ็ดเสร็จตามเกณฑ์คงค้าง

**รายได้อื่น**

รายได้อื่นจะรับรู้ในงบกำไรขาดทุนเบ็ดเสร็จตามเกณฑ์คงค้าง

**เงินปันผลรับ**

เงินปันผลรับถือเป็นรายได้เมื่อบริษัทมีสิทธิในการรับเงินปันผล

**ค่าใช้จ่าย**

**สัญญาเช่าดำเนินงาน**

รายจ่ายภายใต้สัญญาเช่าดำเนินงานบันทึกในกำไรหรือขาดทุนโดยวิธีเส้นตรงตลอดอายุสัญญาเช่าประโยชน์ที่ได้รับตามสัญญาเช่าจะรับรู้ในกำไรหรือขาดทุนเป็นส่วนหนึ่งของค่าเช่าทั้งสิ้นตามสัญญา

**ต้นทุนทางการเงิน**

ดอกเบี้ยจ่ายและค่าใช้จ่ายในทำนองเดียวกันบันทึกในงบกำไรขาดทุนเบ็ดเสร็จในงวดที่ค่าใช้จ่ายดังกล่าวเกิดขึ้น ยกเว้นในกรณีที่มีการบันทึกเป็นต้นทุนส่วนหนึ่งของสินทรัพย์ อันเป็นผลมาจากการใช้เวลายาวนานในการจัดหาก่อสร้าง หรือการผลิตสินทรัพย์ ดังกล่าวก่อนที่จะนำมาใช้เองหรือเพื่อขาย ดอกเบี้ยซึ่งเป็นส่วนหนึ่งของวงงวดตามสัญญาเช่าการเงินบันทึกในงบกำไรขาดทุนเบ็ดเสร็จ โดยใช้วิธีอัตราดอกเบี้ยที่แท้จริง

**ภาษีเงินได้**

ภาษีเงินได้ประกอบด้วยภาษีเงินได้ปัจจุบันและภาษีเงินได้รอการตัดบัญชี

**ภาษีเงินได้ปัจจุบัน**

บริษัทและบริษัทย่อยบันทึกภาษีเงินได้ปัจจุบันตามจำนวนที่คาดว่าจะจ่ายให้แก่หน่วยงานจัดเก็บภาษีของรัฐ โดยคำนวณจากกำไรทางภาษีตามหลักเกณฑ์ที่กำหนดในกฎหมายภาษีอากร

บริษัท เอเชีย เมทอลล์ จำกัด (มหาชน) และบริษัทย่อย

หมายเหตุประกอบงบการเงิน (ต่อ)

สำหรับปีสิ้นสุดวันที่ 31 ธันวาคม 2559

#### ภาษีเงินได้รอการตัดบัญชี

บริษัทและบริษัทย่อยบันทึกภาษีเงินได้รอการตัดบัญชีของผลแตกต่างชั่วคราวระหว่างราคาตามบัญชีของสินทรัพย์และหนี้สิน ณ วันสิ้นรอบระยะเวลารายงานกับฐานภาษีของสินทรัพย์และหนี้สินที่เกี่ยวข้องนั้น โดยใช้อัตราภาษีที่มีผลบังคับใช้อยู่ หรือ ที่คาดได้ ก่อนข้างแน่ว่าจะมีผลบังคับใช้ภายในสิ้นรอบระยะเวลาที่รายงาน และคาดว่าอัตราภาษีดังกล่าวจะนำไปใช้เมื่อสินทรัพย์ภาษีเงินได้รอตัดบัญชีที่เกี่ยวข้องได้รับประโยชน์ หรือหนี้สินภาษีเงินได้รอตัดบัญชีได้มีการจ่ายชำระ

บริษัทและบริษัทย่อยรับรู้หนี้สินภาษีเงินได้รอการตัดบัญชีของผลแตกต่างชั่วคราวที่ต้องเสียภาษีทุกรายการ แต่รับรู้สินทรัพย์ภาษีเงินได้รอการตัดบัญชีสำหรับผลแตกต่างชั่วคราวที่ใช้หักภาษี รวมทั้งผลขาดทุนทางภาษีที่ยังไม่ได้ใช้ในจำนวนเท่าที่มีความเป็นไปได้ก่อนข้างแน่ว่ากลุ่มบริษัทจะมีกำไรทางภาษีในอนาคตเพียงพอที่จะใช้ประโยชน์จากผลแตกต่างชั่วคราวที่ใช้หักภาษีและผลขาดทุนทางภาษีที่ยังไม่ได้ใช้นั้น

บริษัทและบริษัทย่อยจะทบทวนมูลค่าตามบัญชีของสินทรัพย์ภาษีเงินได้รอการตัดบัญชีทุกสิ้นรอบระยะเวลารายงานและจะทำการปรับลดมูลค่าตามบัญชีดังกล่าว หากมีความเป็นไปได้ก่อนข้างแน่ว่าบริษัทจะไม่มีกำไรทางภาษีเพียงพอต่อการนำสินทรัพย์ภาษีเงินได้รอการตัดบัญชีทั้งหมดหรือบางส่วนมาใช้ประโยชน์

บริษัทและบริษัทย่อยจะบันทึกหนี้สินภาษีเงินได้รอการตัดบัญชีโดยตรงไปยังส่วนของผู้ถือหุ้นหากภาษีที่เกิดขึ้นเกี่ยวข้องกับรายการที่ได้บันทึกโดยตรงไปยังส่วนของผู้ถือหุ้น

สินทรัพย์ภาษีเงินได้รอการตัดบัญชีและหนี้สินภาษีเงินได้รอการตัดบัญชี จะแสดงหักกลบกันก็ต่อเมื่อกลุ่มบริษัทมีสิทธิตามกฎหมายที่จะนำสินทรัพย์ภาษีเงินได้ของงวดปัจจุบันมาหักกลบกับหนี้สินภาษีเงินได้ของงวดปัจจุบัน และทั้งสินทรัพย์ภาษีเงินได้รอการตัดบัญชีและหนี้สินภาษีเงินได้รอการตัดบัญชีเกี่ยวข้องกับภาษีเงินได้ที่ประเมินโดยหน่วยงานจัดเก็บภาษีหน่วยงานเดียวกัน โดยการเรียกเก็บเป็นหน่วยภาษีเดียวกัน หรือหน่วยภาษีต่างกันซึ่งตั้งใจจะจ่ายหนี้สินและสินทรัพย์ภาษีเงินได้ของงวดปัจจุบันด้วยยอดสุทธิ

#### กำไร (ขาดทุน) ต่อหุ้น

กำไร (ขาดทุน) ต่อหุ้นคำนวณโดยการหารกำไร (ขาดทุน) สำหรับปีส่วนที่เป็นของผู้ถือหุ้นบริษัทใหญ่ด้วยจำนวนหุ้นสามัญถัวเฉลี่ยถ่วงน้ำหนักที่ออกอยู่ในระหว่างปี

#### 5. รายการบัญชีกับบุคคลหรือกิจการที่เกี่ยวข้องกัน

สินทรัพย์ หนี้สิน รายได้ ต้นทุน และค่าใช้จ่าย ส่วนหนึ่งของบริษัทเกิดจากรายการบัญชีกับบุคคลหรือกิจการที่เกี่ยวข้องกัน บุคคลหรือกิจการที่เกี่ยวข้องกัน หมายถึง บุคคลหรือกิจการ ที่อยู่ภายใต้การควบคุมของบริษัท หรือสามารถควบคุมบริษัททั้งทางตรงและทางอ้อม หรือมีอิทธิพลอย่างเป็นสาระสำคัญในการตัดสินใจด้านการเงินหรือการดำเนินงานของบริษัท

ลักษณะของความสัมพันธ์กับบุคคลหรือกิจการที่เกี่ยวข้องกันเป็นดังนี้

## บริษัท เอเชีย เมทัล จำกัด (มหาชน) และบริษัทย่อย

## หมายเหตุประกอบงบการเงิน (ต่อ)

สำหรับปีสิ้นสุดวันที่ 31 ธันวาคม 2559

ชื่อบริษัท	ประเภทธุรกิจ	ลักษณะความสัมพันธ์
บริษัท เอส ที ซี สตีล จำกัด	ผลิตและรับจ้างผลิตเหล็กแปรรูป	บริษัทย่อย
บริษัท แกรนด์ เอเชีย สตีล โพรเซสซิ่ง เซ็นเตอร์ จำกัด	ผลิตและจำหน่ายเหล็กแปรรูป	บริษัทย่อย
บริษัท สางสินค้าผ่านแดนเวียงจันทน์ จำกัด	ให้บริการระบบคลังสินค้าปลอดภาษีที่ด่านชายแดนสาธารณรัฐประชาธิปไตยประชาชนลาว	บริษัทร่วม
บริษัท เต๋อหลง (ไทยแลนด์) จำกัด	ผลิตและจำหน่ายเหล็ก และเหล็กกั้นกล้าขั้นมูลฐาน รวมทั้งเหล็กแผ่นรีดร้อน และเหล็กโครงสร้างรูปพรรณ	บริษัทร่วม
บริษัท ทวีโชค พาณิช จำกัด	นำเข้า ส่งออก เหล็กเส้น เหล็กแผ่น เหล็กม้วน เหล็กรูปพรรณ และเหล็กทุกชนิด	ถือหุ้นโดยญาติสนิทของกรรมการ
บริษัท จี สตีล จำกัด (มหาชน)	ผลิตและจำหน่ายเหล็กแผ่นรีดร้อนชนิดม้วน	ผู้ถือหุ้นร่วมกัน
บริษัท เพิ่มสิน สตีลเว็คส์ จำกัด (มหาชน)	แปรรูปและจำหน่าย เหล็กรีดร้อนและรีดเย็น เหล็กกล้า แรงดึงสูงชุบสังกะสี เหล็กเคลือบเคมีด้วยไฟฟ้า เหล็กโครงสร้าง เพดานและผนัง แผ่นหลังคา และผนังเหล็กเคลือบสี	ถือหุ้นโดยญาติสนิทของกรรมการ
บริษัท พีเอส สตีล โพรเซสซิ่ง เซ็นเตอร์ จำกัด	จำหน่ายเหล็กแผ่นรีดเย็น	ถือหุ้นโดยญาติสนิทของกรรมการ
บริษัท เพิ่มชัย พาณิชย์ จำกัด	จำหน่ายเหล็ก	ถือหุ้นโดยญาติสนิทของกรรมการ
บริษัท สตีลเซ็นเตอร์ (ประเทศไทย) จำกัด	ผลิตและจำหน่ายเหล็กแผ่นชั้นสอง และเหล็กแผ่นวิลาส	ถือหุ้นโดยญาติสนิทของกรรมการ
บริษัท จี เจ สตีล จำกัด (มหาชน)	ผลิตและจำหน่ายเหล็กแผ่นรีดร้อนชนิดม้วน	กรรมการร่วมกัน
บริษัท วิน วิน โฮลดิ้ง จำกัด	นำเข้าและจำหน่ายเหล็ก	ถือหุ้นโดยญาติสนิทของกรรมการ
บริษัท พีริชชั่น เพอร์เฟ็คท์ ไพพ์ จำกัด	ผลิตท่อเหล็ก	กรรมการร่วมกันกับบริษัทย่อยของ บริษัท พนักงานบริษัท
บุคคลที่เกี่ยวข้องอื่น	-	พนักงานบริษัท

นโยบายการกำหนดราคาสำหรับแต่ละรายการอธิบายได้ดังต่อไปนี้

รายการ	นโยบายการคิดราคา
รายได้จากการขาย	ราคาทุนบวกส่วนเพิ่มและราคาใกล้เคียงกับราคาตลาดที่คิดแก่นักลงทุนนอก
รายได้อื่น	ราคาตลาดกลางร่วมกันตามสัญญา
ซื้อสินค้า วัตถุดิบ และบริการ	ราคาทุน ราคาทุนบวกส่วนเพิ่มและราคาใกล้เคียงกับราคาซื้อขายจากนักลงทุนนอก
ซื้อสินทรัพย์ถาวร	ราคาใกล้เคียงกับราคาซื้อขายจากนักลงทุนนอก

รายได้และค่าใช้จ่ายที่มีสาระสำคัญที่เกิดขึ้นระหว่างบุคคลหรือกิจการที่เกี่ยวข้องกัน สำหรับปีสิ้นสุดวันที่ 31 ธันวาคม 2559 และ 2558 มีดังนี้

## บริษัท เอเชีย เมทัล จำกัด (มหาชน) และบริษัทย่อย

## หมายเหตุประกอบงบการเงิน (ต่อ)

สำหรับปีสิ้นสุดวันที่ 31 ธันวาคม 2559

	พันบาท			
	งบการเงินรวม		งบการเงินเฉพาะกิจการ	
	2559	2558	2559	2558
<b>รายได้จากการขาย</b>				
บริษัท แกรนด์ เอเชีย สตีล โพรเซสซิ่ง เซ็นเตอร์ จำกัด	-	-	74,551	79,408
บริษัท เต๋อหลง (ไทยแลนด์) จำกัด	1,518,990	358,547	1,518,990	358,547
บริษัท ทวีโชค พาณิช จำกัด	20,088	3,503	20,088	3,503
บริษัท เพิ่มสิน สตีลเว็คส์ จำกัด (มหาชน)	4,955	-	4,955	-
บริษัท วิน วิน โฮลดิ้ง จำกัด	18,852	-	-	-
บริษัท 프리ชัน เพอร์เฟ็คท์ ไฟฟ์ จำกัด	6,223	-	-	-
<b>รวม</b>	<b>1,569,108</b>	<b>362,050</b>	<b>1,618,584</b>	<b>441,458</b>
<b>รายได้อื่น</b>				
บริษัท เอส ที ซี สตีล จำกัด	-	-	120	120
บริษัท แกรนด์ เอเชีย สตีล โพรเซสซิ่ง เซ็นเตอร์ จำกัด	-	-	9,064	2,214
บริษัท ทวีโชค พาณิช จำกัด	440	1,102	440	1,102
<b>รวม</b>	<b>440</b>	<b>1,102</b>	<b>9,624</b>	<b>3,436</b>
<b>ซื้อสินค้า วัตถุดิบ และบริการ</b>				
บริษัท เอส ที ซี สตีล จำกัด	-	-	9,191	7,490
บริษัท แกรนด์ เอเชีย สตีล โพรเซสซิ่ง เซ็นเตอร์ จำกัด	-	-	1,572	1,873
บริษัท เต๋อหลง (ไทยแลนด์) จำกัด	1,911,351	311,584	1,911,351	311,584
บริษัท ทวีโชค พาณิช จำกัด	3,080	7,200	3,080	7,200
บริษัท จี สตีล จำกัด (มหาชน)	21,935	450,250	21,935	450,250
บริษัท จี เจ สตีล จำกัด (มหาชน)	51,393	-	51,393	-
บริษัท เพิ่มสิน สตีลเว็คส์ จำกัด (มหาชน)	91,002	76,680	55,055	76,680
บริษัท วิน วิน โฮลดิ้ง จำกัด	145,220	-	-	-
บริษัท 프리ชัน เพอร์เฟ็คท์ ไฟฟ์ จำกัด	27,704	-	-	-
บริษัท พีเอส สตีล โพรเซสซิ่ง เซ็นเตอร์ จำกัด	37,617	-	-	-
<b>รวม</b>	<b>2,289,302</b>	<b>845,714</b>	<b>2,053,577</b>	<b>855,077</b>

## บริษัท เอเชีย เมทัล จำกัด (มหาชน) และบริษัทย่อย

## หมายเหตุประกอบงบการเงิน (ต่อ)

สำหรับปีสิ้นสุดวันที่ 31 ธันวาคม 2559

	พันบาท			
	งบการเงินรวม		งบการเงินเฉพาะกิจการ	
	2559	2558	2559	2558
<b>ซื้อสินทรัพย์ถาวร</b>				
บริษัท แกรนด์ เอเชีย สตีล โพรเซสซิ่ง				
เซ็นเตอร์ จำกัด	-	-	-	750

ค่าตอบแทนกรรมการและผู้บริหารที่สำคัญ สำหรับปีสิ้นสุดวันที่ 31 ธันวาคม 2559 และ 2558 มีดังนี้

	พันบาท			
	งบการเงินรวม		งบการเงินเฉพาะกิจการ	
	2559	2558	2559	2558
<b>ค่าตอบแทนกรรมการและผู้บริหารที่สำคัญ</b>				
ผลประโยชน์ระยะสั้น	17,022	11,050	12,608	9,748
ผลประโยชน์หลังออกจากงาน	734	41	300	41
รวม	17,756	11,091	12,908	9,789

ยอดคงเหลือที่มีสาระสำคัญกับบุคคลหรือกิจการที่เกี่ยวข้องกัน ณ วันที่ 31 ธันวาคม 2559 และ 2558 มีดังนี้

	พันบาท			
	งบการเงินรวม		งบการเงินเฉพาะกิจการ	
	2559	2558	2559	2558
<b>ลูกหนี้การค้าและลูกหนี้อื่น</b>				
<b>ลูกหนี้การค้า</b>				
บริษัท ทวีโชค พาณิช จำกัด	47	79	47	79
บริษัท เต่อหลง (ไทยแลนด์) จำกัด	282,386	253,413	282,386	253,413
บริษัท แกรนด์ เอเชีย สตีล โพรเซสซิ่ง				
เซ็นเตอร์ จำกัด	-	-	66,388	85,614
บริษัท วิน วิน โฮลดิ้ง จำกัด	8,761	2,790	-	-
<b>ลูกหนี้อื่น</b>				
บริษัท เอส ที ซี สตีล จำกัด	-	-	-	10
บริษัท แกรนด์ เอเชีย สตีล โพรเซสซิ่ง				
เซ็นเตอร์ จำกัด	-	-	1,173	2,000
รวม	291,194	256,282	349,994	341,116

## บริษัท เอเชีย เมทัล จำกัด (มหาชน) และบริษัทย่อย

## หมายเหตุประกอบงบการเงิน (ต่อ)

สำหรับปีสิ้นสุดวันที่ 31 ธันวาคม 2559

	พันบาท			
	งบการเงินรวม		งบการเงินเฉพาะกิจการ	
	2559	2558	2559	2558
<b>เงินให้กู้ยืมระยะสั้นและดอกเบี้ยค้างรับ</b>				
<b>เงินให้กู้ยืมระยะสั้น</b>				
บุคคลที่เกี่ยวข้องอื่น (ไม่คิดดอกเบี้ย)	2,394	1,858	2,394	1,858
<b>ดอกเบี้ยค้างรับ</b>				
บริษัท เอส ที ซี สตีล จำกัด (ดอกเบี้ยร้อยละ 4.92 ต่อปี)	-	-	24,000	24,000
<b>รวม</b>	<b>2,394</b>	<b>1,858</b>	<b>26,394</b>	<b>25,858</b>
<b>เงินจ่ายล่วงหน้าค่าสินค้า</b>				
บริษัท เต่อหลง (ไทยแลนด์) จำกัด	177,236	230,093	177,236	230,093
<b>เจ้าหนี้การค้าและเจ้าหนี้อื่น</b>				
<b>เจ้าหนี้การค้า</b>				
คุณเพ็ญจันทร์ ขวงวงษ์ไพบุลย์	-	10	-	10
บริษัท เพิ่มสิน สตีลเว็คส์ จำกัด (มหาชน)	2,804	6,640	-	2,827
บริษัท เอส ที ซี สตีล จำกัด	-	-	-	765
บริษัท แกรนด์ เอเชีย สตีล โปรเซสซิ่ง เซ็นเตอร์ จำกัด	-	-	4,256	2,806
บริษัท เต่อหลง (ไทยแลนด์) จำกัด	80,778	182,616	80,778	182,616
บริษัท วิน วิน โฮลดิ้ง จำกัด	100,348	-	-	-
บริษัท พริชชั่น เพอร์เฟ็คท์ ไฟฟ์ จำกัด	18,638	-	-	-
บริษัท พีเอส สตีล โปรเซสซิ่ง เซ็นเตอร์ จำกัด	30,567	-	-	-
<b>เจ้าหนี้อื่น</b>				
คุณเพ็ญจันทร์ ขวงวงษ์ไพบุลย์	-	473	-	473
คุณชูศักดิ์ ขวงวงษ์ไพบุลย์	-	2,634	-	2,634
บริษัท เอส ที ซี สตีล จำกัด	-	-	764	842
บริษัท วิน วิน โฮลดิ้ง จำกัด	-	810	-	-

บริษัท เอเชีย เมทอลล์ จำกัด (มหาชน) และบริษัทย่อย

หมายเหตุประกอบงบการเงิน (ต่อ)

สำหรับปีสิ้นสุดวันที่ 31 ธันวาคม 2559

	พันบาท			
	งบการเงินรวม		งบการเงินเฉพาะกิจการ	
	2559	2558	2559	2558
รวม	233,135	193,183	85,798	192,973
เงินกู้ยืมระยะสั้น				
กรรมการ (ไม่คิดดอกเบี้ย)	500	5,000	-	-

เงินให้กู้ยืมระยะสั้นและดอกเบี้ยค้างรับแก่บุคคลและกิจการที่เกี่ยวข้องกัน มีรายการเคลื่อนไหวที่เป็นสาระสำคัญในระหว่างปี ดังนี้

	พันบาท			
	งบการเงินรวม			
	2558	เพิ่มขึ้น	ลดลง	2559
เงินให้กู้ยืมระยะสั้น				
บุคคลที่เกี่ยวข้องอื่น	1,858	1,622	(1,086)	2,394

	พันบาท			
	งบการเงินรวม			
	2557	เพิ่มขึ้น	ลดลง	2558
เงินให้กู้ยืมระยะสั้น				
บุคคลที่เกี่ยวข้องอื่น	1,908	1,274	(1,324)	1,858

	พันบาท			
	งบการเงินเฉพาะกิจการ			
	2558	เพิ่มขึ้น	ลดลง	2559
เงินให้กู้ยืมระยะสั้น				
บุคคลที่เกี่ยวข้องอื่น	1,858	1,622	(1,086)	2,394
ดอกเบี้ยค้างรับ				
บริษัท เอส ที ซี สตีล จำกัด	24,000	-	-	24,000
รวม	25,858	1,622	(1,086)	26,394

บริษัท เอเชีย เมทอลล์ จำกัด (มหาชน) และบริษัทย่อย

หมายเหตุประกอบงบการเงิน (ต่อ)

สำหรับปีสิ้นสุดวันที่ 31 ธันวาคม 2559

	พันบาท			
	งบการเงินเฉพาะกิจการ			
	2557	เพิ่มขึ้น	ลดลง	2558
เงินให้กู้ยืมระยะสั้น				
บุคคลที่เกี่ยวข้องอื่น	1,908	1,274	(1,324)	1,858
ดอกเบี้ยค้างรับ				
บริษัท เอส ที ซี สตีล จำกัด	24,000	-	-	24,000
รวม	25,908	1,274	(1,324)	25,858

เงินกู้ยืมระยะสั้นจากกรรมการ มีรายการเคลื่อนไหวที่เป็นสาระสำคัญในระหว่างปี ดังนี้

	พันบาท			
	งบการเงินรวม			
	2558	เพิ่มขึ้น	ลดลง	2559
เงินกู้ยืมระยะสั้น				
กรรมการ	5,000	300	(4,800)	500

	พันบาท			
	งบการเงินรวม			
	2557	เพิ่มขึ้น	ลดลง	2558
เงินกู้ยืมระยะสั้น				
กรรมการ	-	5,000	-	5,000

#### 6. เงินสดและรายการเทียบเท่าเงินสด

	พันบาท			
	งบการเงินรวม		งบการเงินเฉพาะกิจการ	
	2559	2558	2559	2558
เงินสด	166	156	122	122
เงินฝากสถาบันการเงิน	24,193	33,032	12,818	18,289
รวม	24,359	33,188	12,940	18,411



## บริษัท เอเชีย เมทาล จำกัด (มหาชน) และบริษัทย่อย

## หมายเหตุประกอบงบการเงิน (ต่อ)

## สำหรับปีสิ้นสุดวันที่ 31 ธันวาคม 2559

ณ วันที่ 31 ธันวาคม 2559 และ 2558 บริษัทและบริษัทย่อยมีเงินฝากออมทรัพย์ ซึ่งมีอัตราดอกเบี้ยระหว่างร้อยละ 0.1 ถึง 0.375 ต่อปี และร้อยละ 0.25 ถึง 0.375 ต่อปี ตามลำดับ (งบการเงินเฉพาะกิจการ: ร้อยละ 0.1 ถึง 0.375 ต่อปี และร้อยละ 0.25 ถึง 0.375 ต่อปี ตามลำดับ)

## 7. เงินลงทุนชั่วคราว

	พันบาท	
	งบการเงินรวมและงบการเงินเฉพาะกิจการ	
	2559	2558
เงินลงทุนในหลักทรัพย์เพื่อค้า	254,042	140

เงินลงทุนในหลักทรัพย์เพื่อค้า ณ วันที่ 31 ธันวาคม 2559 และ 2558 มีรายละเอียดดังนี้

	พันบาท	
	งบการเงินรวมและงบการเงินเฉพาะกิจการ	
	2559	2558
เงินลงทุนในหลักทรัพย์เพื่อค้า ประกอบด้วย		
หน่วยลงทุนในกองทุนเปิดตราสารหนี้		
ณ วันต้นปี	140	138
การซื้อเพิ่มขึ้น	1,189,400	-
การจำหน่ายออกไป	(935,855)	-
บวก ค่าไรที่ยังไม่เกิดขึ้นจากการเปลี่ยนแปลงมูลค่ายุติธรรม	2	2
ถ้าไรจากการขายเงินลงทุนชั่วคราว	355	-
ณ วันสิ้นปี	254,042	140

## มูลค่าตามบัญชีและมูลค่ายุติธรรม

มูลค่ายุติธรรมของเงินลงทุนในหลักทรัพย์เพื่อค้ารวมทั้งมูลค่าตามบัญชีถูกแสดงในงบแสดงฐานะการเงิน ณ วันที่ 31 ธันวาคม 2559 และ 2558 มีดังนี้

	พันบาท			
	งบการเงินรวมและงบการเงินเฉพาะกิจการ			
	2559		2558	
	มูลค่าตามบัญชี	มูลค่ายุติธรรม	มูลค่าตามบัญชี	มูลค่ายุติธรรม
เงินลงทุนในหลักทรัพย์เพื่อค้า				
หน่วยลงทุนตราสารหนี้	254,042	254,042	140	140

## บริษัท เอเชีย เมทอลล์ จำกัด (มหาชน) และบริษัทย่อย

## หมายเหตุประกอบงบการเงิน (ต่อ)

## สำหรับปีสิ้นสุดวันที่ 31 ธันวาคม 2559

การวัดมูลค่ายุติธรรมของเงินลงทุนในหลักทรัพย์เพื่อค้าถูกจัดลำดับชั้น การวัดมูลค่ายุติธรรมอยู่ในระดับที่ 1 ซึ่งเป็นราคาเสนอซื้อขายในตลาดที่มีสภาพคล่องและบริษัทสามารถเข้าถึงตลาดนั้น ณ วันที่วัดมูลค่า

## 8. ลูกหนี้การค้าและลูกหนี้อื่น

	พันบาท			
	งบการเงินรวม		งบการเงินเฉพาะกิจการ	
	2559	2558	2559	2558
<b>ลูกหนี้การค้าและลูกหนี้อื่น-กิจการที่เกี่ยวข้องกัน</b>				
ลูกหนี้การค้า	291,194	256,282	348,821	339,106
ลูกหนี้อื่น	-	-	1,173	2,010
รวม	291,194	256,282	349,994	341,116
<b>ลูกหนี้การค้าและลูกหนี้อื่น - กิจการอื่น</b>				
ลูกหนี้การค้า	478,677	395,749	368,057	349,862
เช็ครับลงวันที่ล่วงหน้า	42,028	40,096	31,802	35,649
รวม	520,705	435,845	399,859	385,511
หัก ค่าเผื่อหนี้สงสัยจะสูญ	(111,303)	(44,582)	(110,547)	(43,826)
สุทธิ	409,402	391,263	289,312	341,685
<b>ลูกหนี้อื่น</b>				
ค่าใช้จ่ายจ่ายล่วงหน้า	4,235	3,044	4,169	2,855
เงินทรองจ่าย	8,584	5,462	8,431	5,406
อื่นๆ	12,591	3,791	5,249	1,258
รวม	25,410	12,297	17,849	9,519
รวม	434,812	403,560	307,161	351,204

ยอดคงเหลือลูกหนี้การค้า - กิจการที่เกี่ยวข้องกัน ณ วันที่ 31 ธันวาคม 2559 และ 2558 แยกตามอายุหนี้ที่ค้างชำระได้ดังนี้

	พันบาท			
	งบการเงินรวม		งบการเงินเฉพาะกิจการ	
	2559	2558	2559	2558
ยังไม่ถึงกำหนดชำระ	63,667	1,959	100,511	85,039
เกินกำหนดชำระ				
ไม่เกิน 3 เดือน	221,873	254,323	227,789	254,067
เกินกว่า 3 - 6 เดือน	5,654	-	20,521	-

## บริษัท เอเชีย เมทอลล์ จำกัด (มหาชน) และบริษัทย่อย

## หมายเหตุประกอบงบการเงิน (ต่อ)

## สำหรับปีสิ้นสุดวันที่ 31 ธันวาคม 2559

เกินกว่า 6 - 12 เดือน	-	-	-	-
เกินกว่า 12 เดือน ขึ้นไป	-	-	-	-
รวม	291,194	256,282	348,821	339,106

ยอดคงเหลือลูกหนี้การค้า - กิจการอื่น ณ วันที่ 31 ธันวาคม 2559 และ 2558 แยกตามอายุหนี้ที่ค้างชำระได้ดังนี้

	พันบาท			
	งบการเงินรวม		งบการเงินเฉพาะกิจการ	
	2559	2558	2559	2558
ยังไม่ถึงกำหนดชำระ	281,891	216,105	197,486	181,641
เกินกำหนดชำระ				
ไม่เกิน 3 เดือน	113,142	96,507	78,114	81,394
เกินกว่า 3 - 6 เดือน	12,096	67,371	11,714	67,371
เกินกว่า 6 - 12 เดือน	2,757	23,733	2,757	23,733
เกินกว่า 12 เดือน ขึ้นไป	110,819	32,129	109,788	31,372
รวม	520,705	435,845	399,859	385,511
หัก ค่าเผื่อหนี้สงสัยจะสูญ	(111,303)	(44,582)	(110,547)	(43,826)
สุทธิ	409,402	391,263	289,312	341,685

	พันบาท			
	งบการเงินรวม		งบการเงินเฉพาะกิจการ	
	2559	2558	2559	2558
หนี้สงสัยจะสูญ สำหรับปีสิ้นสุดวันที่ 31 ธันวาคม	66,721	908	66,721	908

## 9. ลูกหนี้ (เจ้าหนี้) ธนาคารตามสัญญาซื้อขายเงินตราต่างประเทศล่วงหน้า

ณ วันที่ 31 ธันวาคม 2559 บริษัทมีการทำสัญญาซื้อขายเงินตราต่างประเทศล่วงหน้าเพื่อป้องกันความเสี่ยงที่เกิดจากอัตราแลกเปลี่ยนเงินตราต่างประเทศสำหรับหนี้สินที่เป็นสกุลเงินดอลลาร์สหรัฐและสกุลเงินยูโร โดยมียอดเงินต่างประเทศที่ทำสัญญาจำนวน 0.7 ล้านดอลลาร์สหรัฐ และ 0.07 ล้านดอลลาร์ยูโร (วันที่ 31 ธันวาคม 2558 จำนวน 4.9 ล้านดอลลาร์สหรัฐ และ 4.1 ล้านดอลลาร์ยูโร) รายละเอียดของยอดคงเหลือของรายการดังกล่าวมีดังนี้

## บริษัท เอเชีย เมทอลล์ จำกัด (มหาชน) และบริษัทย่อย

## หมายเหตุประกอบงบการเงิน (ต่อ)

สำหรับปีสิ้นสุดวันที่ 31 ธันวาคม 2559

	พันบาท	
	งบการเงินรวมและงบการเงินเฉพาะกิจการ	
	2559	2558
ลูกหนี้ธนาคารตามสัญญาซื้อขายเงินตราต่างประเทศล่วงหน้า	28,225	340,157
เจ้าหนี้ธนาคารตามสัญญาซื้อขายเงินตราต่างประเทศล่วงหน้า	(27,720)	(339,119)
สุทธิ	505	1,038

ณ วันที่ 31 ธันวาคม 2559 บริษัทมีหนี้สินทางการเงินที่เป็นเงินตราต่างประเทศส่วนที่ยังไม่ได้ป้องกันความเสี่ยงจำนวน 3.8 ล้านดอลลาร์สหรัฐและ 0.2 ล้านเหรียญยูโร (วันที่ 31 ธันวาคม 2558 จำนวน 0.6 ล้านดอลลาร์สหรัฐและ 1.0 ล้านเหรียญยูโร)

## 10. สินค้าคงเหลือ

	พันบาท			
	งบการเงินรวม		งบการเงินเฉพาะกิจการ	
	2559	2558	2559	2558
สินค้าสำเร็จรูป	466,707	342,975	451,327	334,563
งานระหว่างทำ	825	1,890	825	1,890
วัตถุดิบ	449,043	203,093	333,912	173,252
วัสดุสิ้นเปลือง	3,095	2,977	2,946	2,804
สินค้าระหว่างทาง	236,357	613	236,357	613
รวม	1,156,027	551,548	1,025,367	513,122
หัก ค่าเพื่อการลดมูลค่าสินค้าคงเหลือ	(83,042)	(80,676)	(83,034)	(78,152)
สุทธิ	1,072,985	470,872	942,333	434,970

ต้นทุนของสินค้าคงเหลือที่บันทึกเป็นค่าใช้จ่ายและได้รวมในบัญชีต้นทุนขาย

สำหรับปีสิ้นสุดวันที่ 31 ธันวาคม

- ต้นทุนขาย	4,474,991	4,219,324	4,204,430	4,241,545
- ขาดทุนจากการลดมูลค่าสินค้าคงเหลือ (กลับรายการ)	2,366	(44,604)	4,882	(45,978)
รวม	4,477,357	4,174,720	4,209,312	4,195,567

รายการเปลี่ยนแปลงของบัญชีค่าเพื่อการลดลงของมูลค่าสินค้าคงเหลือ สำหรับปีสิ้นสุดวันที่ 31 ธันวาคม 2559 และ 2558 สรุปได้ดังนี้

## บริษัท เอเชีย เมทัล จำกัด (มหาชน) และบริษัทย่อย

## หมายเหตุประกอบงบการเงิน (ต่อ)

สำหรับปีสิ้นสุดวันที่ 31 ธันวาคม 2559

	พันบาท			
	งบการเงินรวม		งบการเงินเฉพาะกิจการ	
	2559	2558	2559	2558
ยอดคงเหลือ ณ วันที่ 1 มกราคม	80,676	125,280	78,152	124,130
บวก ขาดทุนจากการลดมูลค่าสินค้าคงเหลือ (กลับรายการ)	2,366	(44,604)	4,882	(45,978)
ยอดคงเหลือ ณ วันที่ 31 ธันวาคม	83,042	80,676	83,034	78,152

## 11. เงินจ่ายล่วงหน้าค่าสินค้า

ในปี 2555 บริษัทมีเงินจ่ายล่วงหน้าค่าสินค้าให้แก่บริษัทที่เกี่ยวข้องกันซึ่งเป็นผู้ผลิตและจำหน่ายเหล็กแผ่นรีดร้อนชนิดม้วน 2 ราย จำนวนเงินรวม 104.7 ล้านบาท บริษัทผู้ผลิตดังกล่าวไม่ได้จัดส่งสินค้าให้แก่บริษัทตามที่ตกลงกัน ดังนั้น บริษัทจึงได้หยุดการทำธุรกรรมการค้าระหว่างกันชั่วคราว และขอให้บริษัทผู้ผลิตดังกล่าวจ่ายชำระคืนเงินจ่ายล่วงหน้าค่าสินค้า อย่างไรก็ตาม บริษัทผู้ผลิตดังกล่าวไม่สามารถจ่ายชำระหนี้ให้แก่บริษัทได้ ต่อมาบริษัทผู้ผลิตดังกล่าวได้มีหนังสือสัญญาประนีประนอมกับบริษัท โดยบริษัทผู้ผลิตดังกล่าวจะจ่ายชำระหนี้ทั้งหมดโดยการออกหุ้นสามัญเพิ่มทุนของบริษัทผู้ผลิตดังกล่าว ซึ่งเป็นหลักทรัพย์จดทะเบียนในตลาดหลักทรัพย์แห่งประเทศไทย จำนวน 212,460,000 หุ้น ในราคาเสนอขายหุ้นละ 0.50 บาท และมีราคาปิดในตลาดหลักทรัพย์แห่งประเทศไทย ณ วันโอนหุ้นในราคาหุ้นละ 0.30 บาท คิดเป็นมูลค่ายุติธรรมของหลักทรัพย์ที่ได้รับโอนเพื่อชำระหนี้เป็นมูลค่า 63.7 ล้านบาท บริษัทมีผลขาดทุนจากการรับชำระหนี้จำนวนทั้งสิ้น 41 ล้านบาท ซึ่งบริษัทได้รับรู้เป็นหนี้สงสัยจะสูญในงบกำไรขาดทุนเบ็ดเสร็จในปี 2555 จำนวน 9 ล้านบาท ในไตรมาสหนึ่งปี 2556 จำนวน 30.4 ล้านบาทและในไตรมาสสองปี 2556 จำนวน 1.6 ล้านบาท สำหรับเงินลงทุนในหุ้นสามัญที่ได้รับ บริษัทแสดงเป็นเงินลงทุนเพื่อขายตามหมายเหตุประกอบงบการเงินข้อ 13

การทำสัญญาประนีประนอมหนี้ที่ทำกับบริษัทดังกล่าว ซึ่งเป็นรายการที่เกี่ยวข้องกัน ที่ประชุมผู้ถือหุ้นของบริษัท เมื่อวันที่ 29 เมษายน 2557 ได้มีมติอนุมัติการให้สัตยาบันเกี่ยวกับรายการเกี่ยวข้องดังกล่าวแล้ว

## 12. เงินฝากสถาบันการเงินที่มีภาระค้ำประกัน

ณ วันที่ 31 ธันวาคม 2559 และ 2558 บริษัทและบริษัทย่อยมีเงินฝากประจำกับสถาบันการเงินในประเทศหลายแห่งจำนวนเงิน 154.0 ล้านบาท และ 152.0 ล้านบาท ตามลำดับ (งบการเงินเฉพาะกิจการ : จำนวน 153.0 ล้านบาท และ 151.0 ล้านบาท ตามลำดับ) เงินฝากประจำดังกล่าวได้นำไปเป็นหลักทรัพย์เพื่อค้ำประกันวงเงินเบิกเกินบัญชีและเงินกู้ยืมระยะสั้นจากสถาบันการเงิน (หมายเหตุประกอบงบการเงินข้อ 18) และค้ำประกันการจ่ายชำระค่าใช้ไฟฟ้าของบริษัทและบริษัทย่อย

บริษัท เอเชีย เมทอลล์ จำกัด (มหาชน) และบริษัทย่อย

หมายเหตุประกอบงบการเงิน (ต่อ)

สำหรับปีสิ้นสุดวันที่ 31 ธันวาคม 2559

### 13. เงินลงทุนเพื่อขาย

	พันบาท			
	งบการเงินรวมและงบการเงินเฉพาะกิจการ			
	2559		2558	
	ราคาทุน	มูลค่ายุติธรรม	ราคาทุน	มูลค่ายุติธรรม
<b>เงินลงทุนเพื่อขาย</b>				
เงินลงทุนในตราสารทุนซึ่งเป็นหลักทรัพย์	9,348	14,447	63,738	9,348
ในความต้องการของตลาด				
ขาดทุนจากการด้อยค่ารับรู้ในงบกำไรขาดทุน				
เบ็ดเสร็จ	-	-	(54,390)	-
กำไรที่ยังไม่เกิดขึ้นจริงรับรู้ในส่วนของผู้อถือหุ้น	5,099	-	-	-
สุทธิ	<u>14,447</u>	<u>14,447</u>	<u>9,348</u>	<u>9,348</u>

#### มูลค่ายุติธรรม

มูลค่ายุติธรรมของสินทรัพย์ทางการเงิน รวมทั้งมูลค่าตามบัญชีถูกแสดงในงบแสดงฐานะการเงินรวม ณ วันที่ 31 ธันวาคม 2559 และ 2558 มีดังนี้

	พันบาท			
	2559		2558	
	มูลค่า	มูลค่ายุติธรรม	มูลค่า	มูลค่ายุติธรรม
	ตามบัญชี	ระดับ 1	ตามบัญชี	ระดับ 1
<b>เงินลงทุนเพื่อขาย</b>				
ตราสารทุนที่เป็นหลักทรัพย์ในความต้องการของตลาด	14,447	14,447	9,348	9,348

ตารางข้างต้นวิเคราะห์การวัดมูลค่ายุติธรรมที่เกิดขึ้นประจำสำหรับสินทรัพย์ทางการเงิน การวัดมูลค่ายุติธรรมเหล่านี้ถูกจัดประเภทอยู่ในระดับที่ต่างกันของลำดับชั้นมูลค่ายุติธรรมตามข้อมูลที่ใช้ในการประเมินมูลค่า นิยามของระดับต่างๆ ที่เกี่ยวข้องกับเงินลงทุนของบริษัท มีดังนี้

ระดับ 1 : เป็นราคาเสนอซื้อขาย (ไม่ต้องปรับปรุง) ในตลาดที่มีสภาพคล่อง (ตลาดหลักทรัพย์) สำหรับสินทรัพย์หรือหนี้สินอย่างเดียวกัน และบริษัทสามารถเข้าถึงตลาดนั้น ณ วันที่วัดมูลค่า

บริษัท เอเชีย เมทล จำกัด (มหาชน) และบริษัทย่อย

หมายเหตุประกอบงบการเงิน (ต่อ)

สำหรับปีสิ้นสุดวันที่ 31 ธันวาคม 2559

#### 14. เงินลงทุนในบริษัทร่วม

เงินลงทุนในบริษัทร่วม ณ วันที่ 31 ธันวาคม 2559 และ 2558 มีรายละเอียดดังนี้

ชื่อบริษัท	ลักษณะธุรกิจ	จัดตั้งขึ้น ในประเทศ	พันบาท							
			สัดส่วนการถือหุ้นทั้ง ทางตรงและทางอ้อม ของบริษัท (ร้อยละ)		งบการเงินรวม		งบการเงินเฉพาะกิจการ		งบการเงินรวม	
			2559	2558	มูลค่าตามบัญชีตามวิธี ส่วนได้เสีย		ราคาทุน		ส่วนแบ่งกำไร(ขาดทุน) จากเงินลงทุนในบริษัท ร่วมในปี	
				2559	2558	2559	2558	2559	2558	
บริษัท เตอหลง (ไทยแลนด์) จำกัด	ผลิตและจำหน่ายเหล็กและเหล็กกล้าขั้นมูลฐาน รวมทั้งเหล็กแผ่นรีดร้อน และเหล็ก โครงสร้าง รูปพรรณ	ไทย	20.00	20.00	123,539	133,150	200,000	200,000	(9,611)	(60,089)
บริษัท สางสินค้าผ่านแดนเวียงจันทน์ จำกัด *	ธุรกิจให้บริการระบบคลังสินค้าปลอดภาษีที่ด่าน ชายแดนสาธารณรัฐประชาธิปไตยประชาชนลาว	ลาว	40.00	40.00	287	287	6,686	6,686	-	-
รวม					123,826	133,437	206,686	206,686	(9,611)	(60,089)
หัก ค่าเผื่อการด้อยค่าเงินลงทุน สุทธิ					(287)	(287)	(6,686)	(6,686)	-	-
					123,539	133,150	200,000	200,000	(9,611)	(60,089)

\* ณ วันที่ 31 ธันวาคม 2559 และ 2558 บริษัท สางสินค้าผ่านแดนเวียงจันทน์ จำกัด ซึ่งเป็นบริษัทจดทะเบียนในสาธารณรัฐประชาธิปไตยประชาชนลาว ยังไม่มีการเริ่มดำเนินธุรกิจ บริษัทจึงพิจารณาค่าเผื่อการด้อยค่าเงินลงทุนในบริษัทดังกล่าวจำนวน 6.7 ล้านบาท และ 6.7 ล้านบาท ตามลำดับ และบริษัทได้ให้ทนายความดำเนินการทวงถามเงินลงทุนดังกล่าวแล้ว

## บริษัท เอเชีย เมทอลล์ จำกัด (มหาชน) และบริษัทย่อย

## หมายเหตุประกอบงบการเงิน (ต่อ)

## สำหรับปีสิ้นสุดวันที่ 31 ธันวาคม 2559

ตามรายงานการประชุมคณะกรรมการของบริษัท เมื่อวันที่ 5 มิถุนายน 2558 มีมติอนุมัติให้ซื้อหุ้นสามัญของบริษัท เต่อหลง (ไทยแลนด์) จำกัด จำนวน 500,000 หุ้น หุ้นละ 100 บาท จากบริษัท เพิ่มสิน สตีลเว็คส์ จำกัด (มหาชน) คิดเป็นร้อยละ 5 ของทุนชำระแล้ว ซึ่งบริษัทได้จ่ายชำระเงินซื้อหุ้นดังกล่าวเป็นจำนวนเงินทั้งสิ้น 50 ล้านบาท ดังนั้น ณ วันที่ 31 ธันวาคม 2559 และ 2558 บริษัทมีเงินลงทุนในบริษัทดังกล่าวจำนวน 200 ล้านบาท และมีสัดส่วนการลงทุนของบริษัทในบริษัทดังกล่าวเป็นร้อยละ 20

บริษัทจัดประเภทเงินลงทุนในบริษัท เต่อหลง (ไทยแลนด์) จำกัด เป็นบริษัทร่วม เนื่องจากบริษัทส่งตัวแทนเข้าร่วมอยู่ในคณะกรรมการของบริษัท เต่อหลง (ไทยแลนด์) จำกัด ท่านหนึ่ง และตัวแทนของบริษัทมีสิทธิเข้าไปมีส่วนร่วมในการตัดสินใจเกี่ยวกับนโยบายทางการเงินและการดำเนินงานตามสัญญาร่วมลงทุน

รายการเคลื่อนไหวเงินลงทุนในบริษัทร่วมสำหรับปีสิ้นสุดวันที่ 31 ธันวาคม 2559 และ 2558 มีดังนี้

	พันบาท			
	งบการเงินรวม		งบการเงินเฉพาะกิจการ	
	2559	2558	2559	2558
ณ วันที่ 1 มกราคม	133,150	143,239	200,000	150,000
ลงทุนเพิ่ม	-	50,000	-	50,000
ส่วนแบ่งขาดทุนจากเงินลงทุน - วิธีส่วนได้เสีย	(9,611)	(60,089)	-	-
ณ วันที่ 31 ธันวาคม	123,539	133,150	200,000	200,000

รายการกระทบยอดข้อมูลทางการเงินข้างต้นกับมูลค่าตามบัญชีที่บันทึกบัญชีโดยวิธีส่วนได้เสียในงบการเงินรวม มีดังนี้

	พันบาท	
	2559	2558
สินทรัพย์สุทธิ	640,977	677,014
ส่วนได้เสียของกลุ่มบริษัท	20%	20%
ส่วนแบ่งในสินทรัพย์สุทธิของกลุ่มบริษัท	128,195	135,403
รายการปรับปรุงเพื่อการบันทึกบัญชีตามวิธีส่วนได้เสีย		
(กำไร) ขาดทุนระหว่างกันในสินค้าคงเหลือ	(4,656)	(2,253)
ราคาตามบัญชีตามวิธีส่วนได้เสีย	123,539	133,150



## บริษัท เอเชีย เมทล จำกัด (มหาชน) และบริษัทย่อย

## หมายเหตุประกอบงบการเงิน (ต่อ)

## สำหรับปีสิ้นสุดวันที่ 31 ธันวาคม 2559

## ข้อมูลทางการเงินของบริษัทรวม

ข้อมูลทางการเงินตามที่แสดงอยู่ในงบการเงินของบริษัทรวมสรุปได้ดังนี้

บริษัท	ทุนเรียกชำระ		สินทรัพย์รวม		หนี้สินรวม		รายได้รวมสำหรับ		(หน่วย: ล้านบาท)	
	ณ วันที่ 31 ธันวาคม		ณ วันที่ 31 ธันวาคม		ณ วันที่ 31 ธันวาคม		ปีสิ้นสุดวันที่		สำหรับปี	
	2559	2558	2559	2558	2559	2558	2559	2558	2559	2558
บริษัท เตอหลง (ไทยแลนด์) จำกัด “ตรวจสอบแล้ว”	1,000	1,000	2,962	2,540	2,321	1,863	3,972	398	(36)	(277)

## 15. เงินลงทุนในบริษัทย่อย

ชื่อบริษัท	งบการเงินเฉพาะกิจการ					
	สัดส่วนการถือหุ้นทั้งทางตรง		พันบาท			
	และทางอ้อมของบริษัท(ร้อยละ)		ทุนชำระแล้ว		วิธีราคาทุน	
	2559	2558	2559	2558	2559	2558
บริษัท เอส ที ซี สตีล จำกัด	100.00	100.00	20,000	20,000	20,000	20,000
บริษัท แกรนด์ เอเชีย สตีล โพรเซสซิ่ง เซ็นเตอร์ จำกัด	100.00	100.00	10,000	10,000	18,962	13,634
รวม					38,962	33,634
หัก ค่าเผื่อการด้อยค่าเงินลงทุน					(9,000)	(9,000)
สุทธิ					29,962	24,634

## 16. อสังหาริมทรัพย์เพื่อการลงทุน

	พันบาท	
	งบการเงินเฉพาะกิจการ	
	2559	2558
ราคาทุน	50,436	50,436
หัก ค่าเสื่อมราคาสะสม	(10,630)	(8,108)
สุทธิ	39,806	42,328

บริษัท เอเชีย เมทัล จำกัด (มหาชน) และบริษัทย่อย

หมายเหตุประกอบงบการเงิน (ต่อ)

สำหรับปีสิ้นสุดวันที่ 31 ธันวาคม 2559

การกระทบยอดมูลค่าตามบัญชีของอสังหาริมทรัพย์เพื่อการลงทุนสำหรับปี 2559 และ 2558 ดังนี้

	พันบาท	
	งบการเงินเฉพาะกิจการ	
	2559	2558
มูลค่าตามบัญชีต้นปี	42,328	-
ซื้อสินทรัพย์	-	-
รับโอนจากที่ดิน อาคารและอุปกรณ์ - ราคาตามบัญชี	-	42,963
ค่าเสื่อมราคา	(2,522)	(635)
มูลค่าตามบัญชีสิ้นปี	39,806	42,328
มูลค่ายุติธรรม *	55,669	55,669

\* มูลค่ายุติธรรมประเมินโดยผู้ประเมินอิสระตามรายงานลงวันที่ 27 มกราคม 2559 การวัดมูลค่ายุติธรรมของอสังหาริมทรัพย์เพื่อการลงทุนถูกจัดลำดับชั้น การวัดมูลค่ายุติธรรมในระดับที่ 2 ซึ่งเป็นการใช้ข้อมูลอื่นที่สามารถสังเกตได้ของสินทรัพย์หรือหนี้สินไม่ว่าจะเป็นข้อมูลทางตรงหรือทางอ้อม

อสังหาริมทรัพย์เพื่อการลงทุนดังกล่าวได้ถูกจดจำนองไว้เป็นหลักทรัพย์ค้ำประกันวงเงินกู้ยืมระยะสั้นและระยะยาวจากสถาบันการเงิน

บริษัท เอเชีย เมทอลล์ จำกัด (มหาชน) และบริษัทย่อย

หมายเหตุประกอบงบการเงิน (ต่อ)

สำหรับปีสิ้นสุดวันที่ 31 ธันวาคม 2559

### 17. ที่ดิน อาคารและอุปกรณ์

ราคาประเมิน	พันบาท						รวม
	งบการเงินรวม						
	ราคาทุน	ราคาทุน					
ที่ดิน	อาคารและส่วน ปรับปรุงสิ่งปลูกสร้าง	เครื่องจักรและ อุปกรณ์โรงงาน	ยานพาหนะ	เครื่องตกแต่งและ เครื่องใช้สำนักงาน	งานระหว่าง ก่อสร้าง		
<b>ราคาทุน</b>							
ยอดคงเหลือ ณ วันที่ 1 มกราคม 2558	272,910	478,985	750,741	32,347	41,989	159,058	1,736,030
รายการจัดประเภทรายการ	-	50,436	-	-	-	-	50,436
ซื้อสินทรัพย์	-	178	15,434	3,752	3,840	14,557	37,761
โอนเข้า (โอนออก)	-	(50,436)	44,001	-	930	(28,279)	(33,784)
จำหน่าย/ตัดจำหน่ายสินทรัพย์	-	-	(589)	(1,141)	(1,176)	(2,042)	(4,948)
ยอดคงเหลือ ณ วันที่ 31 ธันวาคม 2558	272,910	479,163	809,587	34,958	45,583	143,294	1,785,495
ซื้อสินทรัพย์	-	35	4,035	3,600	1,340	20,673	29,683
โอนเข้า (โอนออก)	-	-	17,970	-	184	(17,970)	184
จำหน่าย/ตัดจำหน่ายสินทรัพย์	-	-	(89)	(60)	(1,637)	-	(1,786)
ยอดคงเหลือ ณ วันที่ 31 ธันวาคม 2559	272,910	479,198	831,503	38,498	45,470	145,997	1,813,576

## บริษัท เอเชีย เมทิล จำกัด (มหาชน) และบริษัทย่อย

## หมายเหตุประกอบงบการเงิน (ต่อ)

## สำหรับปีสิ้นสุดวันที่ 31 ธันวาคม 2559

ค่าเสื่อมราคาสะสม	งบการเงินรวม						
	ราคาประเมิน						
	ที่ดิน	ราคาทุน				งานระหว่างก่อสร้าง	รวม
		อาคารและส่วนปรับปรุงสิ่งปลูกสร้าง	เครื่องจักรและอุปกรณ์โรงงาน	ยานพาหนะ	เครื่องตกแต่งและเครื่องใช้สำนักงาน		
ยอดคงเหลือ ณ วันที่ 1 มกราคม 2558	-						
รายการจัดประเภทรายการ	-	187,836	340,392	21,721	31,205	-	581,154
ค่าเสื่อมราคาสำหรับปี	-	8,108	-	-	-	-	8,108
โอนเข้า (โอนออก)	-	7,586	65,193	3,911	3,041	-	79,731
จำหน่ายสินทรัพย์	-	(7,473)	-	-	-	-	(7,473)
ยอดคงเหลือ ณ วันที่ 31 ธันวาคม 2558	-	-	(590)	(1,141)	(528)	-	(2,259)
ค่าเสื่อมราคาสำหรับปี	-	196,057	404,995	24,491	33,718	-	659,261
โอนเข้า (โอนออก)	-	22,898	65,793	3,077	2,890	-	94,658
จำหน่ายสินทรัพย์	-	-	-	-	11	-	11
ยอดคงเหลือ ณ วันที่ 31 ธันวาคม 2559	-	-	(89)	(53)	(1,520)	-	(1,662)
ค่าเผื่อการด้อยค่า	-	218,955	470,699	27,515	35,099	-	752,268
ยอดคงเหลือ ณ วันที่ 1 มกราคม 2558	-						
ค่าเผื่อการด้อยค่าสำหรับปี	-	-	545	-	-	-	545
ยอดคงเหลือ ณ วันที่ 31 ธันวาคม 2558	-	-	(545)	-	-	-	(545)
ค่าเผื่อการด้อยค่าสำหรับปี	-	-	-	-	-	-	-
ยอดคงเหลือ ณ วันที่ 31 ธันวาคม 2559	-	-	-	-	-	-	-
		-	-	-	-	-	-
	พันบาท						

บริษัท เอเชีย เมทาล จำกัด (มหาชน) และบริษัทย่อย

หมายเหตุประกอบงบการเงิน (ต่อ)

สำหรับปีสิ้นสุดวันที่ 31 ธันวาคม 2559

		งบการเงินรวม					
		ราคาประเมิน					
ที่ดิน		ราคาทุน					รวม
		อาคารและส่วน ปรับปรุงสิ่งปลูกสร้าง	เครื่องจักรและ อุปกรณ์โรงงาน	ยานพาหนะ	เครื่องตกแต่งและ เครื่องใช้สำนักงาน	งานระหว่าง ก่อสร้าง	
มูลค่าสุทธิตามบัญชี							
31 ธันวาคม 2558	272,910						
31 ธันวาคม 2559	272,910	283,106	404,592	10,467	11,865	143,294	1,126,234
ค่าเสื่อมราคาซึ่งรวมอยู่ในงบกำไรขาดทุนเบ็ดเสร็จรวม สำหรับปี สิ้นสุดวันที่ 31 ธันวาคม		260,243	360,804	10,983	10,371	145,997	1,061,308
2558							
2559							79,731
							94,658
		พันธบัตร					
		งบการเงินเฉพาะกิจการ					
		ราคาประเมิน					รวม
		ที่ดิน	อาคารและส่วน ปรับปรุงสิ่งปลูกสร้าง	เครื่องจักรและ อุปกรณ์โรงงาน	ยานพาหนะ	เครื่องตกแต่งและ เครื่องใช้สำนักงาน	
ราคาทุน							
ยอดคงเหลือ ณ วันที่ 1 มกราคม 2558	247,270	441,920	730,034	31,683	36,709	156,282	1,643,898
ซื้อสินทรัพย์	-	-	15,319	3,752	2,626	14,557	36,254
โอนเข้า (โอนออก)	-	(50,436)	44,001	-	930	(28,278)	(33,783)
จำหน่ายสินทรัพย์	-	-	-	(1,141)	(1,002)	-	(2,143)
ยอดคงเหลือ ณ วันที่ 31 ธันวาคม 2558	247,270	391,484	789,354	34,294	39,263	142,561	1,644,226



## บริษัท เอเชีย เมทอลล์ จำกัด (มหาชน) และบริษัทย่อย

## หมายเหตุประกอบงบการเงิน (ต่อ)

## สำหรับปีสิ้นสุดวันที่ 31 ธันวาคม 2559

ณ วันที่ 31 ธันวาคม 2559 และ 2558 ที่ดิน สิ่งปลูกสร้าง เครื่องจักร และเครื่องจักรระหว่างติดตั้งของบริษัทและบริษัทย่อย จำนวน 458 ล้านบาท และมูลค่า 437.1 ล้านบาท ตามลำดับ (งบการเงินเฉพาะกิจการ: จำนวน 379 ล้านบาท และ 396.1 ล้านบาท ตามลำดับ) ได้ถูกจดจำนองไว้เป็นหลักประกันค้ำประกันวงเงินกู้ระยะสั้นและระยะยาวจากสถาบันการเงิน

ณ วันที่ 31 ธันวาคม 2559 และ 2558 บริษัทมีสินทรัพย์ภายใต้สัญญาเช่าซื้อที่บริษัทเป็นผู้เช่าได้รวมแสดงอยู่ในรายการข้างต้น คือ ยานพาหนะ มูลค่าสุทธิตามบัญชีจำนวน 6.8 ล้านบาท และ 13.2 ล้านบาท ตามลำดับ

ณ วันที่ 31 ธันวาคม 2559 และ 2558 บริษัทและบริษัทย่อยมีส่วนหนึ่งของอาคาร อุปกรณ์สำนักงาน เครื่องตกแต่งและยานพาหนะ ซึ่งคิดค่าเสื่อมราคาเต็มมูลค่า และแต่ยังคงใช้งานอยู่ ซึ่งมีราคาทุนประมาณ 276.1 ล้านบาท และ 251.7 ล้านบาท ตามลำดับ (งบการเงินเฉพาะกิจการ: จำนวน 253.6 ล้านบาท และ 229.7 ล้านบาท ตามลำดับ)

ที่ดินของบริษัทและบริษัทย่อยได้มีการประเมินใหม่ เมื่อวันที่ 22 ธันวาคม 2557 โดยผู้ประเมินราคาอิสระ การประเมินราคาได้ทำ ตามเกณฑ์ ราคาตลาดตามสภาพการใช้งานที่เป็นอยู่ (Market Approach) ราคาตามบัญชีของที่ดินได้ปรับให้เป็นไปตามราคาประเมินใหม่ และส่วนเกินทุนที่เกิดขึ้น (สุทธิจากภาษีเงินได้รอการตัดบัญชี) จำนวน 123 ล้านบาท (งบการเงินเฉพาะกิจการ จำนวน 119.7 ล้านบาท) ได้บันทึกเป็นส่วนเกินทุนจากการตีราคาที่ดินซึ่งแสดงไว้ในส่วนของผู้ถือหุ้น

## 18. เงินเบิกเกินบัญชีและเงินกู้ยืมระยะสั้นจากสถาบันการเงิน

	พันบาท	
	งบการเงินรวมและงบการเงินเฉพาะกิจการ	
	2559	2558
ตัวสัญญาใช้เงิน	583,000	460,000
เจ้าหนี้ทรัสต์รีซีท	624,830	697,559
สุทธิ	1,207,830	1,157,559

ณ วันที่ 31 ธันวาคม 2559 และ 2558 บริษัทมีวงเงินสินเชื่อระยะสั้นเพื่อการค้ำจากสถาบันการเงินตามสัญญาเงินกู้ยืมในวงเงิน สูงสุดรวม 4,300 ล้านบาท และ 4,400 ล้านบาท ตามลำดับ วงเงินสินเชื่อเพื่อการค้ำดังกล่าวประกอบด้วย เงินเบิกเกินบัญชี เลตเตอร์ออฟเครดิต ทรัสต์รีซีท ตัวสัญญาใช้เงิน การขายลดตั๋วเงิน แพคกิ้งเครดิต และหนังสือค้ำประกันธนาคาร โดยวงเงินสินเชื่อดังกล่าวมีอัตราดอกเบี้ย MOR ต่อปี สำหรับเงินเบิกเกินบัญชี และวงเงินสินเชื่ออื่นมีอัตราดอกเบี้ยตั้งแต่ร้อยละ 1.02 ต่อปี ถึงร้อยละ 2.75 ต่อปี และร้อยละ 1.02 ต่อปี ถึงร้อยละ 3.14 ต่อปี ตามลำดับ และมีกำหนดชำระระหว่าง 1 ถึง 6 เดือน

วงเงินสินเชื่อระยะสั้นจากสถาบันการเงินดังกล่าว ค้ำประกันโดยการจดจำนอง ที่ดิน สิ่งปลูกสร้างบนที่ดิน เครื่องจักร เครื่องจักรระหว่างติดตั้ง และเงินฝากประจำของทั้งบริษัทและบริษัทย่อยแห่งหนึ่งเป็นหลักประกันค้ำประกัน (หมายเหตุประกอบงบการเงิน ข้อ 12 16 และ 17)

บริษัท เอเชีย เมทอลล์ จำกัด (มหาชน) และบริษัทย่อย

หมายเหตุประกอบงบการเงิน (ต่อ)

สำหรับปีสิ้นสุดวันที่ 31 ธันวาคม 2559

19. เจ้าหนี้การค้าและเจ้าหนี้อื่น

	พันบาท			
	งบการเงินรวม		งบการเงินเฉพาะกิจการ	
	2559	2558	2559	2558
<b>เจ้าหนี้การค้าและเจ้าหนี้อื่น - กิจการที่เกี่ยวข้องกัน</b>				
เจ้าหนี้การค้า	232,371	189,266	85,034	189,024
เจ้าหนี้อื่น	764	3,917	764	3,949
รวม	233,135	193,183	85,798	192,973
<b>เจ้าหนี้การค้าและเจ้าหนี้อื่น - กิจการอื่น</b>				
เจ้าหนี้การค้า	318,105	34,890	276,348	33,647
เจ้าหนี้อื่น	49,177	48,565	46,132	42,452
รวม	367,282	83,455	322,480	76,099

20. หนี้สินภายใต้สัญญาเช่าทางการเงิน

	พันบาท	
	งบการเงินรวมและงบการเงินเฉพาะกิจการ	
	2559	2558
หนี้สินภายใต้สัญญาเช่าทางการเงิน	3,812	2,434
หัก ดอกเบี้ยจ่ายรอดัดบัญชี	(420)	(105)
สุทธิ	3,392	2,329
หัก ส่วนที่ถึงกำหนดชำระภายในหนึ่งปี	(1,324)	(1,351)
สุทธิ	2,068	978

ณ วันที่ 31 ธันวาคม 2559 และ 2558 บริษัทมีหนี้สินภายใต้สัญญาเช่าทางการเงิน โดยมีรายละเอียดของจำนวนเงินที่ต้องจ่ายชำระดังนี้



บริษัท เอเชีย เมทอลล์ จำกัด (มหาชน) และบริษัทย่อย

หมายเหตุประกอบงบการเงิน (ต่อ)

สำหรับปีสิ้นสุดวันที่ 31 ธันวาคม 2559

	พันบาท					
	งบการเงินรวมและงบการเงินเฉพาะกิจการ					
	2559			2558		
ผลรวมของ จำนวนเงินขั้น ต่ำที่ต้องจ่าย	ดอกเบี้ยจ่าย รอดัดบัญชี	มูลค่าปัจจุบัน ของจำนวนเงิน ขั้นต่ำที่ต้องจ่าย	ผลรวมของ จำนวนเงินขั้น ต่ำที่ต้องจ่าย	ดอกเบี้ยจ่าย รอดัดบัญชี	มูลค่าปัจจุบัน ของจำนวนเงิน ขั้นต่ำที่ต้องจ่าย	
ถึงกำหนดชำระภายในหนึ่งปี	1,525	201	1,324	1,428	77	1,351
ถึงกำหนดชำระเกินหนึ่งปี แต่ไม่เกินห้าปี	2,287	219	2,068	1,006	28	978
รวม	3,812	420	3,392	2,434	105	2,329

## 21. ภาระผูกพันผลประโยชน์พนักงาน

ภาระผูกพันผลประโยชน์พนักงานในงบแสดงฐานะการเงิน ณ วันที่ 31 ธันวาคม 2559 และ 2558 มีดังต่อไปนี้

	พันบาท			
	งบการเงินรวม		งบการเงินเฉพาะกิจการ	
	2559	2558	2559	2558
ผลประโยชน์หลังออกจากงาน				
เงินชดเชยตามกฎหมายแรงงาน	11,797	4,881	10,339	3,681

การเปลี่ยนแปลงในมูลค่าปัจจุบันของภาระผูกพันของโครงการผลประโยชน์สำหรับปี สิ้นสุดวันที่ 31 ธันวาคม 2559 และ 2558 ดังนี้

	พันบาท			
	งบการเงินรวม		งบการเงินเฉพาะกิจการ	
	2559	2558	2559	2558
ภาระผูกพันของโครงการผลประโยชน์ ณ วันที่ 1 มกราคม	4,881	4,393	3,681	3,321
ผลประโยชน์จ่ายโดยโครงการ	-	-	-	-
ต้นทุนบริการปัจจุบันและดอกเบี้ย	2,675	488	1,887	360
กำไรจากการประมาณตามหลักการคณิตศาสตร์				
ประกันภัยที่รับรู้ในงบกำไรขาดทุนเบ็ดเสร็จ	4,241	-	4,771	-
ภาระผูกพันของโครงการผลประโยชน์ ณ วันที่ 31 ธันวาคม	11,797	4,881	10,339	3,681

## บริษัท เอเชีย เมทอลล์ จำกัด (มหาชน) และบริษัทย่อย

## หมายเหตุประกอบงบการเงิน (ต่อ)

## สำหรับปีสิ้นสุดวันที่ 31 ธันวาคม 2559

ค่าใช้จ่ายที่รับรู้ในงบกำไรขาดทุนเบ็ดเสร็จสำหรับปีสิ้นสุดวันที่ 31 ธันวาคม 2559 และ 2558 มีดังต่อไปนี้

	พันบาท			
	งบการเงินรวม		งบการเงินเฉพาะกิจการ	
	2559	2558	2559	2558
ต้นทุนบริการปัจจุบัน	2,517	395	1,742	267
ดอกเบี้ยจากภาระผูกพัน	158	93	145	93
รวม	2,675	488	1,887	360

ค่าใช้จ่ายที่รับรู้ในงบกำไรขาดทุนเบ็ดเสร็จข้างต้น สำหรับปีสิ้นสุดวันที่ 31 ธันวาคม 2559 และ 2558 แสดงรวมในรายการดังต่อไปนี้

	พันบาท			
	งบการเงินรวม		งบการเงินเฉพาะกิจการ	
	2559	2558	2559	2558
ต้นทุนขายและบริการ	748	155	551	155
ค่าใช้จ่ายในการขาย	374	52	336	52
ค่าใช้จ่ายในการบริหาร	661	146	555	18
ค่าตอบแทนผู้บริหาร	734	42	300	42
รวม	2,517	395	1,742	267

ข้อสมมติหลักในการประมาณการตามหลักการคณิตศาสตร์ประกันภัย ณ วันที่รายงาน ณ วันที่ 31 ธันวาคม 2559 และ 2558 มีดังต่อไปนี้

	งบการเงินรวม	
	2559	2558
อัตราคิดลด	ร้อยละ 1.71, 1.72 และ 1.82 ต่อปีสำหรับพนักงานรายเดือนและพนักงานรายวัน	ร้อยละ 3.04, 4.52 ต่อปีสำหรับพนักงานรายเดือน และร้อยละ 4.52 ต่อปีสำหรับพนักงานรายวัน
อัตราการเพิ่มขึ้นของ	ร้อยละ 5.00, 5.04 ต่อปีสำหรับพนักงานรายเดือน และร้อยละ 3.45 ต่อปีสำหรับพนักงานรายวัน	ร้อยละ 5.00, 5.04 ต่อปีสำหรับพนักงานรายเดือน และร้อยละ 3.45 ต่อปีสำหรับพนักงานรายวัน
อัตราการหมุนเวียน	ตามอายุพนักงานตั้งแต่ร้อยละ 0 ถึง 50 สำหรับพนักงานรายเดือน ตามอายุพนักงานตั้งแต่ร้อยละ 0 ถึง 62 สำหรับพนักงานรายวัน	ตามอายุพนักงานตั้งแต่ร้อยละ 0 ถึง 50 สำหรับพนักงานรายเดือน ตามอายุพนักงานตั้งแต่ร้อยละ 0 ถึง 62 สำหรับพนักงานรายวัน
อัตรากรมธรรมะ	อัตราตามตารางมรณะไทยปี 2551 แยกเกณฑ์เพศชายและหญิง	อัตราตามตารางมรณะไทยปี 2551 แยกเกณฑ์เพศชายและหญิง

## บริษัท เอเชีย เมทอลล์ จำกัด (มหาชน) และบริษัทย่อย

## หมายเหตุประกอบงบการเงิน (ต่อ)

สำหรับปีสิ้นสุดวันที่ 31 ธันวาคม 2559

	งบการเงินเฉพาะกิจการ	
	2559	2558
อัตราคิดลด	ร้อยละ 1.71 ต่อปีสำหรับพนักงานรายเดือนและพนักงานรายวัน	ร้อยละ 4.52 ต่อปีสำหรับพนักงานรายเดือน และร้อยละ 4.52 ต่อปีสำหรับพนักงานรายวัน
อัตราการเพิ่มขึ้นของ	ร้อยละ 5.04 ต่อปีสำหรับพนักงานรายเดือน และร้อยละ 3.45 ต่อปีสำหรับพนักงานรายวัน	ร้อยละ 5.04 ต่อปีสำหรับพนักงานรายเดือน และร้อยละ 3.45 ต่อปีสำหรับพนักงานรายวัน
อัตราการหมุนเวียน	ตามอายุพนักงานตั้งแต่ร้อยละ 0 ถึง 50 สำหรับพนักงานรายเดือน ตามอายุพนักงานตั้งแต่ร้อยละ 0 ถึง 62 สำหรับพนักงานรายวัน	ตามอายุพนักงานตั้งแต่ร้อยละ 0 ถึง 50 สำหรับพนักงานรายเดือน ตามอายุพนักงานตั้งแต่ร้อยละ 0 ถึง 62 สำหรับพนักงานรายวัน
อัตราค่าธรรมเนียม	อัตราตามตารางมรณะไทยปี 2551 แยกเกณฑ์เพศชายและหญิง	อัตราตามตารางมรณะไทยปี 2551 แยกเกณฑ์เพศชายและหญิง

## การวิเคราะห์ความอ่อนไหว

การเปลี่ยนแปลงในแต่ละข้อสมมติฐานที่เกี่ยวข้องในการประมาณการตามหลักคณิตศาสตร์ประกันภัยที่อาจเป็นไปได้อย่างสมเหตุสมผล ณ วันที่รายงาน โดยถือว่าข้อสมมติฐานอื่นๆ คงที่ จะมีผลกระทบต่อภาระผูกพันผลประโยชน์ที่กำหนดไว้เป็นจำนวนเงินดังต่อไปนี้

ภาระผูกพันของโครงการผลประโยชน์ ณ วันที่ 31 ธันวาคม 2559	พันบาท			
	งบการเงินรวม		งบการเงินเฉพาะกิจการ	
	เพิ่มขึ้น	ลดลง	เพิ่มขึ้น	ลดลง
อัตราคิดลด (เปลี่ยนแปลงร้อยละ 1)	(427)	475	(345)	378
การเพิ่มขึ้นของเงินเดือน (เปลี่ยนแปลงร้อยละ 1)	453	(416)	352	(328)
อัตราการหมุนเวียนของพนักงาน (เปลี่ยนแปลงร้อยละ 1)	(473)	229	(384)	161

แม้ว่าการวิเคราะห์นี้ไม่ได้คำนึงการกระจายตัวแบบเต็มรูปแบบของกระแสเงินสดที่คาดหวังภายใต้โครงการดังกล่าว แต่ได้แสดงประมาณการความอ่อนไหวของข้อสมมติฐานต่างๆ

## 22. สำรองตามกฎหมาย

ตามบทบัญญัติแห่งพระราชบัญญัติบริษัทมหาชนจำกัด พ.ศ. 2535 มาตรา 116 บริษัทจะต้องจัดสรรทุนสำรอง (“สำรองตามกฎหมาย”) อย่างน้อยร้อยละ 5 ของกำไรสุทธิประจำปีหลังจากหักขาดทุนสะสมยกมา (ถ้ามี) จนกว่าสำรองดังกล่าวมีจำนวนไม่น้อยกว่าร้อยละ 10 ของทุนจดทะเบียน เงินสำรองนี้จะนำไปจ่ายเป็นเงินปันผลไม่ได้

## บริษัท เอเชีย เมทอลล์ จำกัด (มหาชน) และบริษัทย่อย

## หมายเหตุประกอบงบการเงิน (ต่อ)

สำหรับปีสิ้นสุดวันที่ 31 ธันวาคม 2559

## 23. กองทุนสำรองเลี้ยงชีพ

บริษัทและบริษัทย่อยได้จัดตั้งเงินกองทุนสำรองเลี้ยงชีพพนักงานตามความในพระราชบัญญัติกองทุนสำรองเลี้ยงชีพ พ.ศ. 2530 ตามระเบียบกองทุน บริษัทและพนักงานต้องจ่ายเงินสมทบและเงินสะสมเข้ากองทุนนี้เป็นร้อยละ 2 ของเงินเดือนพนักงานด้วยจำนวนที่เท่ากัน บริษัทและบริษัทย่อยได้แต่งตั้งผู้จัดการกองทุน เพื่อบริหารกองทุนให้เป็นไปตามข้อกำหนดของกฎกระทรวงฉบับที่ 2 (พ.ศ. 2532) ออกตามความในพระราชบัญญัติกองทุนสำรองเลี้ยงชีพ พ.ศ. 2530

เงินสมทบเข้ากองทุนสำหรับปีสิ้นสุดวันที่ 31 ธันวาคม 2559 และ 2558 มีดังนี้

	พันบาท			
	งบการเงินรวม		งบการเงินเฉพาะกิจการ	
	2559	2558	2559	2558
เงินสมทบกองทุนสำรองเลี้ยงชีพ	479	308	358	297

## 24. ค่าใช้จ่ายตามลักษณะ

ค่าใช้จ่ายที่สำคัญสำหรับปีสิ้นสุดวันที่ 31 ธันวาคม 2559 และ 2558 ซึ่งจำแนกตามลักษณะได้ดังนี้

	พันบาท			
	งบการเงินรวม		งบการเงินเฉพาะกิจการ	
	2559	2558	2559	2558
การเปลี่ยนแปลงในสินค้าสำเร็จรูปและงานระหว่างทำ	(122,667)	250,937	(115,699)	257,046
ซื้อสินค้าสำเร็จรูป	1,390,379	438,449	1,484,756	529,433
วัตถุดิบใช้ไป	2,951,778	3,338,877	2,611,918	3,274,068
ค่าเสื่อมราคาและค่าตัดจำหน่าย	94,943	80,603	92,446	78,259
ขาดทุนจากการปรับลดมูลค่าสินค้าคงเหลือ (กลับรายการ)	2,367	(44,605)	4,881	(45,978)
ขาดทุนจากอัตราแลกเปลี่ยนเงินตราต่างประเทศ	-	27,580	-	27,580
ค่าใช้จ่ายเกี่ยวกับพนักงาน	110,165	95,390	93,215	89,483
ค่าขนส่งและจัดจำหน่าย	52,942	60,004	45,767	58,570
ค่าสาธิตไปรษณีย์	39,108	34,395	31,430	29,342
หนี้สงสัยจะสูญ - ลูกหนี้การค้า	66,721	908	66,721	908
ค่าตอบแทนผู้บริหาร	17,756	11,091	12,908	9,789
ขาดทุนจากการด้อยค่าในเงินลงทุนเพื่อขาย	-	54,390	-	54,390
ขาดทุนจากการตัดบัญชีเงินทროงจ่ายค่าสินค้า	-	1,359	-	1,359
ค่านายหน้า ค่าโฆษณาและส่งเสริมการขาย	3,833	4,493	2,768	4,472

บริษัท เอเชีย เมทอลล์ จำกัด (มหาชน) และบริษัทย่อย

หมายเหตุประกอบงบการเงิน (ต่อ)

สำหรับปีสิ้นสุดวันที่ 31 ธันวาคม 2559

ต้นทุนจ้างผลิตภายนอก	4,424	3,636	4,141	3,594
ต้นทุนทางการเงิน	25,475	38,049	25,460	38,049
ค่าใช้จ่ายอื่น ๆ	79,780	41,400	61,667	37,360
รวม	4,717,004	4,436,956	4,422,379	4,447,724

## 25. ภาษีเงินได้

ค่าใช้จ่ายภาษีเงินได้สำหรับปีสิ้นสุดวันที่ 31 ธันวาคม 2559 และ 2558 มีดังนี้

	พันบาท			
	งบการเงินรวม		งบการเงินเฉพาะกิจการ	
	2559	2558	2559	2558
<b>ภาษีเงินได้ปัจจุบัน :</b>				
ค่าใช้จ่ายภาษีเงินได้ของปีปัจจุบัน	(64,779)	-	(64,779)	-
<b>ภาษีเงินได้รอการตัดบัญชี:</b>				
รายได้ (ค่าใช้จ่าย) ภาษีเงินได้รอการตัดบัญชีที่เกี่ยวข้องกับ ผลแตกต่างชั่วคราวที่รับรู้เมื่อเริ่มแรกและที่กลับรายการ	14,698	(6,562)	14,698	(6,562)
รายได้ (ค่าใช้จ่าย) ภาษีเงินได้ที่แสดงอยู่ใน งบกำไรขาดทุนเบ็ดเสร็จ	(50,081)	(6,562)	(50,081)	(6,562)

การกระทบยอดระหว่างอัตราภาษีที่แท้จริงสำหรับปีสิ้นสุดวันที่ 31 ธันวาคม 2559 และ 2558 สามารถแสดงได้ดังนี้

	พันบาท			
	งบการเงินรวม			
	2559		2558	
อัตราภาษี (ร้อยละ)	จำนวนเงิน	อัตราภาษี (ร้อยละ)	จำนวนเงิน	
กำไร (ขาดทุน) ทางบัญชีก่อนภาษีเงินได้		399,379		(235,813)
จำนวนภาษีตามอัตราภาษีเงินได้นิติบุคคล	20	(79,876)	20	47,163
ใช้ประโยชน์จากขาดทุนสะสม		32,629		-
ผลกระทบทางภาษีของรายได้ที่ได้รับการยกเว้นและ ค่าใช้จ่ายที่ไม่สามารถนำหักในการคำนวณกำไรทางภาษี		(17,532)		(47,163)
รายได้ (ค่าใช้จ่าย) ภาษีเงินได้รอการตัดบัญชีที่เกิดจาก ผลแตกต่างชั่วคราวที่รับรู้และกลับรายการ		14,698		(6,562)
รายได้ (ค่าใช้จ่าย) ภาษีเงินได้	13	(50,081)	3	(6,562)

## บริษัท เอเชีย เมทอลล์ จำกัด (มหาชน) และบริษัทย่อย

## หมายเหตุประกอบงบการเงิน (ต่อ)

สำหรับปีสิ้นสุดวันที่ 31 ธันวาคม 2559

	พันบาท			
	งบการเงินเฉพาะกิจการ			
	2559		2558	
อัตรากำไร (ร้อยละ)	จำนวนเงิน	อัตรากำไร (ร้อยละ)	จำนวนเงิน	
กำไร (ขาดทุน) ทางบัญชีก่อนภาษีเงินได้		404,338		(168,773)
จำนวนภาษีตามอัตรากำไรเงินได้นิติบุคคล	20	(80,868)	20	33,755
ใช้ประโยชน์จากขาดทุนสะสม		31,193		-
ผลกระทบทางภาษีของรายได้ที่ได้รับการยกเว้นและ ค่าใช้จ่ายที่ไม่สามารถนำหักในการคำนวณกำไรทางภาษี		(15,104)		(33,755)
รายได้ (ค่าใช้จ่าย) ภาษีเงินได้รอการตัดบัญชีที่เกิดจาก ผลแตกต่างชั่วคราวที่รับรู้และกลับรายการ		14,698		(6,562)
รายได้ (ค่าใช้จ่าย) ภาษีเงินได้	12	(50,081)	4	(6,562)

สินทรัพย์ภาษีเงินได้รอการตัดบัญชีและหนี้สินภาษีเงินได้รอการตัดบัญชีสามารถหักลบกันได้ เมื่อกิจการมีสิทธิตามกฎหมายที่จะนำสินทรัพย์ภาษีเงินได้ของงวดปัจจุบันมาหักลบกับหนี้สินภาษีเงินได้ของงวดปัจจุบันและภาษีเงินได้นี้ประเมินโดยหน่วยงานจัดเก็บภาษีหน่วยงานเดียวกัน

	พันบาท			
	งบการเงินรวม		งบการเงินเฉพาะกิจการ	
	2559	2558	2559	2558
สินทรัพย์ภาษีเงินได้รอการตัดบัญชี				
ค่าเผื่อนี้สงสัยจะสูญ - ลูกหนี้การค้า	22,109	8,765	22,109	8,765
ค่าเผื่อการลดมูลค่าสินค้าคงเหลือ	16,607	15,631	16,607	15,631
การปรับมูลค่าเงินลงทุนในหลักทรัพย์เพื่อขาย	9,858	10,878	9,858	10,878
ค่าเผื่อการด้อยค่าเงินลงทุนในบริษัทย่อยและบริษัทร่วม	3,137	3,137	3,137	3,137
ค่าเผื่อการด้อยค่าของสินทรัพย์ที่ไม่ได้ใช้ดำเนินงาน	640	640	640	640
ภาวะผูกพันผลประโยชน์พนักงาน	2,068	736	2,068	736
ส่วนเกินทุนจากการตีราคาที่ดิน	(29,904)	(29,904)	(29,904)	(29,904)
รวม	24,515	9,883	24,515	9,883
หนี้สินภาษีเงินได้รอตัดบัญชี				
ส่วนเกินทุนจากการตีราคาที่ดิน	(3,518)	(3,518)	-	-

## บริษัท เอเชีย เมทอลล์ จำกัด (มหาชน) และบริษัทย่อย

## หมายเหตุประกอบงบการเงิน (ต่อ)

## สำหรับปีสิ้นสุดวันที่ 31 ธันวาคม 2559

จำนวนเงินภาษีเงินได้ที่เกี่ยวข้องกับส่วนประกอบแต่ละส่วนของกำไรขาดทุนเบ็ดเสร็จอื่นสำหรับปีสิ้นสุดวันที่ 31 ธันวาคม 2559 และ 2558 สรุปได้ดังนี้

	พันบาท			
	งบการเงินรวม		งบการเงินเฉพาะกิจการ	
	2559	2558	2559	2558
<b>ภาษีเงินได้รอการตัดบัญชีที่เกี่ยวข้องกับ</b>				
กำไรจากการประมาณการตามหลักคณิตศาสตร์ประกันภัย				
สำหรับโครงการผลประโยชน์พนักงาน	954	-	954	-
กำไร (ขาดทุน) การปรับมูลค่ายุติธรรมของเงินลงทุนใน				
หลักทรัพย์เพื่อขาย	(1,020)	4,079	(1,020)	4,079
ปรับปรุงขาดทุนจากการเปลี่ยนแปลงในมูลค่ายุติธรรมของ				
เงินลงทุนในหลักทรัพย์เพื่อขายเป็นขาดทุนจากการด้อยค่า	-	(10,878)	-	(10,878)
<b>รวม</b>	<b>(66)</b>	<b>(6,799)</b>	<b>(66)</b>	<b>(6,799)</b>

ณ วันที่ 31 ธันวาคม 2559 และ 2558 บริษัทและบริษัทย่อยมีผลขาดทุนทางภาษีที่ยังไม่ได้ใช้ จำนวน 14.4 ล้านบาท และ 19.7 ล้านบาท ตามลำดับ ที่บริษัทย่อยไม่ได้บันทึกสินทรัพย์ภาษีเงินได้รอการตัดบัญชี เนื่องจากบริษัทย่อยพิจารณาแล้วเห็นว่าบริษัท อาจไม่มีกำไรทางภาษีในอนาคตเพียงพอที่จะนำขาดทุนทางภาษีมาใช้ประโยชน์ได้

## 26. กำไร (ขาดทุน) ต่อหุ้น

กำไร (ขาดทุน) ต่อหุ้นสำหรับปีสิ้นสุดวันที่ 31 ธันวาคม 2559 และ 2558 คำนวณจากกำไร (ขาดทุน) สำหรับปีที่เป็นส่วนของผู้ถือหุ้นของบริษัทใหญ่และจำนวนหุ้นสามัญที่ออกจำหน่ายแล้วระหว่างปีโดยแสดงการคำนวณดังนี้

	พันบาท/พันหุ้น			
	งบการเงินรวม		งบการเงินเฉพาะกิจการ	
	2559	2558	2559	2558
กำไร (ขาดทุน) สุทธิส่วนที่เป็นของผู้ถือหุ้นบริษัทใหญ่	349,297	(241,782)	354,256	(175,335)
จำนวนหุ้นสามัญถัวเฉลี่ยถ่วงน้ำหนัก	480,096	480,096	480,096	480,096
กำไร (ขาดทุน) ต่อหุ้น (บาทต่อหุ้น)	0.73	(0.50)	0.74	(0.37)

บริษัท เอเชีย เมทัล จำกัด (มหาชน) และบริษัทย่อย

หมายเหตุประกอบงบการเงิน (ต่อ)

สำหรับปีสิ้นสุดวันที่ 31 ธันวาคม 2559

## 27. ส่วนงานดำเนินงาน

ข้อมูลส่วนงานดำเนินงานที่นำเสนอนี้สอดคล้องกับรายงานภายในของบริษัทที่มีอำนาจตัดสินใจสูงสุดด้านการดำเนินงานได้รับ และสอบทานอย่างสม่ำเสมอเพื่อใช้ในการตัดสินใจในการจัดสรรทรัพยากรให้กับส่วนงานและประเมินผลการดำเนินงานของ ส่วนงาน

### ส่วนงานที่รายงาน

บริษัทและบริษัทย่อยดำเนินธุรกิจภายใต้ส่วนงานดำเนินงานจำนวน 1 ส่วนงาน คือ การผลิตและจำหน่ายเหล็กแปรรูป และ บริการตัดและแปลงสภาพ จึงไม่ได้มีการเสนอข้อมูลทางการเงินจำแนกตามส่วนงานดำเนินงานในงบการเงินนี้

### ข้อมูลเกี่ยวกับภูมิศาสตร์

บริษัทและบริษัทย่อยดำเนินธุรกิจในส่วนงานทางภูมิศาสตร์เดียวคือในประเทศไทย จึงไม่ได้มีการเสนอข้อมูลทางการเงินจำแนก ตามส่วนงานทางภูมิศาสตร์ในงบการเงินนี้

### ลูกค้ารายใหญ่

สำหรับปีสิ้นสุดวันที่ 31 ธันวาคม 2559 บริษัทและบริษัทย่อยมีรายได้จากลูกค้ารายใหญ่จำนวน 1 ราย จากส่วนงานธุรกิจการผลิต และจำหน่ายเหล็กแปรรูปและบริการตัดและแปลงสภาพเหล็กเป็นจำนวนเงิน 1,519 ล้านบาท (2558: บริษัทและบริษัทย่อยไม่มี ลูกค้ารายใหญ่จากยอดขายได้รวมของบริษัทและบริษัทย่อยจากส่วนงานธุรกิจการผลิตและจำหน่ายเหล็กแปรรูป และบริการตัด และแปลงสภาพเหล็ก)

## 28. เครื่องมือทางการเงิน

### ก) นโยบายการบริหารความเสี่ยงทางการเงิน

บริษัทและบริษัทย่อยมีความเสี่ยงจากความผันผวนของอัตราดอกเบี้ย ความเสี่ยงจากอัตราแลกเปลี่ยนและความเสี่ยงด้านการให้ สินเชื่อ บริษัทและบริษัทย่อยจะพิจารณาเลือกใช้เครื่องมือและอนุพันธ์ทางการเงินเพื่อบริหารความเสี่ยงดังกล่าวตามความ เหมาะสม

บริษัทและบริษัทย่อยไม่มีนโยบายประกอบธุรกรรมตราสารอนุพันธ์ทางการเงินเพื่อการเก็งกำไรหรือเพื่อการค้า

### ข) ความเสี่ยงจากอัตราดอกเบี้ย

ความเสี่ยงจากอัตราดอกเบี้ยเกิดจากการเปลี่ยนแปลงของอัตราดอกเบี้ยในตลาดอันจะมีผลต่อดอกเบี้ยสุทธิ บริษัทบริหารความ เสี่ยงด้านอัตราดอกเบี้ยอันเกี่ยวข้องกับเงินฝากสถาบันการเงิน เงินกู้ยืมระยะสั้นจากสถาบันการเงิน และหนี้สินภายใต้สัญญาเช่า การเงิน โดยการกู้ยืมมีทั้งอัตราดอกเบี้ยคงที่และอัตราดอกเบี้ยลอยตัวตามความเหมาะสมของตลาด



## บริษัท เอเชีย เมทอลล์ จำกัด (มหาชน) และบริษัทย่อย

## หมายเหตุประกอบงบการเงิน (ต่อ)

## สำหรับปีสิ้นสุดวันที่ 31 ธันวาคม 2559

ณ วันที่ 31 ธันวาคม 2559 และ 2558 สินทรัพย์และหนี้สินทางการเงินที่สำคัญสามารถจัดตามประเภทอัตราดอกเบี้ย และสำหรับสินทรัพย์และหนี้สินทางการเงินที่มีอัตราดอกเบี้ยคงที่สามารถแยกตามวันที่ครบกำหนดหรือวันที่มีการกำหนดอัตราดอกเบี้ยใหม่ (หากวันที่มีการกำหนดอัตราดอกเบี้ยใหม่ถึงก่อน) ได้ดังนี้

	ล้านบาท					อัตราดอกเบี้ยที่แท้จริง (ร้อยละต่อปี)
	งบการเงินรวม					
	ณ วันที่ 31 ธันวาคม 2559					
	อัตราดอกเบี้ยคงที่	อัตราดอกเบี้ยปรับขึ้นลงตามราคาสถาปัตยกรรม		ไม่มีอัตราดอกเบี้ย	รวม	
	ภายใน 1 ปี	ภายใน 2-5ปี				
<b>สินทรัพย์ทางการเงิน</b>						
เงินสดและรายการเทียบเท่าเงินสด	-	19.5	-	4.9	24.4	0.1 – 0.375
เงินลงทุนชั่วคราว	-	-	-	254.0	254.0	-
ลูกหนี้การค้าและลูกหนี้อื่น						
- กิจการที่เกี่ยวข้องกัน	-	-	-	291.2	291.2	-
- กิจการอื่น	-	-	-	434.8	434.8	-
เงินฝากสถาบันการเงิน						
ที่มีภาระค้ำประกัน	154.0	-	-	-	154.0	0.65 – 1.375
<b>หนี้สินทางการเงิน</b>						
เงินเบิกเกินบัญชีและเงินกู้ยืมระยะสั้น						
จากสถาบันการเงิน	-	1,207.8	-	-	1,207.8	1.02 – 2.75
เจ้าหนี้การค้าและเจ้าหนี้อื่น						
- กิจการที่เกี่ยวข้องกัน	-	-	-	233.1	233.1	-
- กิจการอื่น	-	-	-	367.3	367.3	-
หนี้สินภายใต้สัญญาเช่าการเงิน	-	1.3	2.1	-	3.4	1.18 – 6.95
	ล้านบาท					
	งบการเงินรวม					
	ณ วันที่ 31 ธันวาคม 2558					
	อัตราดอกเบี้ยคงที่	อัตราดอกเบี้ยปรับขึ้นลงตามราคาสถาปัตยกรรม		ไม่มีอัตราดอกเบี้ย	รวม	อัตราดอกเบี้ยที่แท้จริง (ร้อยละต่อปี)
		ภายใน 1 ปี	ภายใน 2-5ปี			
<b>สินทรัพย์ทางการเงิน</b>						
เงินสดและรายการเทียบเท่าเงินสด	-	25.2	-	8.0	33.2	0.25 - 0.375
เงินลงทุนชั่วคราว	-	-	-	0.1	0.1	-
ลูกหนี้การค้าและลูกหนี้อื่น						
- กิจการที่เกี่ยวข้องกัน	-	-	-	256.3	256.3	-

## บริษัท เอเชีย เมทอลล์ จำกัด (มหาชน) และบริษัทย่อย

## หมายเหตุประกอบงบการเงิน (ต่อ)

สำหรับปีสิ้นสุดวันที่ 31 ธันวาคม 2559

	ล้านบาท					อัตราดอกเบี้ยที่แท้จริง (ร้อยละต่อปี)
	งบการเงินรวม					
	ณ วันที่ 31 ธันวาคม 2558					
	อัตราดอกเบี้ยคงที่	อัตราดอกเบี้ยปรับขึ้นลงตามราคาตลาด		ไม่มีอัตราดอกเบี้ย	รวม	
	ภายใน 1 ปี	ภายใน 2-5 ปี				
- กิจการอื่น	-	-	-	403.6	403.6	-
เงินฝากสถาบันการเงินที่มีภาระค้ำประกัน	152.0	-	-	-	152.0	1.00 - 1.55
<b>หนี้สินทางการเงิน</b>						
เงินเบิกเกินบัญชีและเงินกู้ยืมระยะสั้น						
จากสถาบันการเงิน	-	1,157.6	-	-	1,157.6	1.05 - 3.14
เจ้าหนี้การค้าและเจ้าหนี้อื่น						
- กิจการที่เกี่ยวข้องกัน	-	-	-	193.2	193.2	-
- กิจการอื่น	-	-	-	83.4	83.4	-
หนี้สินภายใต้สัญญาเช่าการเงิน	-	1.3	1.0	-	2.3	1.39 - 3.69
	ล้านบาท					อัตราดอกเบี้ยที่แท้จริง (ร้อยละต่อปี)
	งบการเงินเฉพาะกิจการ					
	ณ วันที่ 31 ธันวาคม 2559					
	อัตราดอกเบี้ยคงที่	อัตราดอกเบี้ยปรับขึ้นลงตามราคาตลาด		ไม่มีอัตราดอกเบี้ย	รวม	
	ภายใน 1 ปี	ภายใน 2-5 ปี				
<b>สินทรัพย์ทางการเงิน</b>						
เงินสดและรายการเทียบเท่าเงินสด	-	8.3	-	4.6	12.9	0.1 - 0.375
เงินลงทุนชั่วคราว	-	-	-	254.0	254.0	-
ลูกหนี้การค้าและลูกหนี้อื่น						
- กิจการที่เกี่ยวข้องกัน	-	-	-	350.0	350.0	-
- กิจการอื่น	-	-	-	307.2	307.2	-
เงินฝากสถาบันการเงินที่มีภาระค้ำประกัน	153.1	-	-	-	153.1	0.65 - 1.375
<b>หนี้สินทางการเงิน</b>						
เงินเบิกเกินบัญชีและเงินกู้ยืมระยะสั้น						
จากสถาบันการเงิน	-	1,207.8	-	-	1,207.8	1.02 - 2.75
เจ้าหนี้การค้าและเจ้าหนี้อื่น						
- กิจการที่เกี่ยวข้องกัน	-	-	-	85.8	85.8	-
- กิจการอื่น	-	-	-	322.5	322.5	-
หนี้สินภายใต้สัญญาเช่าการเงิน	-	1.3	2.1	-	3.4	1.18 - 6.95

## บริษัท เอเชีย เมทอลล์ จำกัด (มหาชน) และบริษัทย่อย

## หมายเหตุประกอบงบการเงิน (ต่อ)

สำหรับปีสิ้นสุดวันที่ 31 ธันวาคม 2559

	ล้านบาท				อัตราดอกเบี้ยที่แท้จริง (ร้อยละต่อปี)	
	งบการเงินเฉพาะกิจการ					
	ณ วันที่ 31 ธันวาคม 2558					
อัตราดอกเบี้ยคงที่	อัตราดอกเบี้ยปรับขึ้นลงตามราคาสwap		ไม่มีอัตราดอกเบี้ย	รวม		
	ภายใน 1 ปี	ภายใน 2-5 ปี				
<b>สินทรัพย์ทางการเงิน</b>						
เงินสดและรายการเทียบเท่าเงินสด	-	10.4	-	8.0	18.4	0.25 - 0.375
เงินลงทุนชั่วคราว	-	-	-	0.1	0.1	-
ลูกหนี้การค้าและลูกหนี้อื่น						
- กิจการที่เกี่ยวข้องกัน	-	-	-	341.1	341.1	-
- กิจการอื่น	-	-	-	351.2	351.2	-
เงินฝากสถาบันการเงิน						
ที่มีภาระค้ำประกัน	151.0	-	-	-	151.0	1.00 - 1.55
<b>หนี้สินทางการเงิน</b>						
เงินเบิกเกินบัญชีและเงินกู้ยืมระยะสั้น						
จากสถาบันการเงิน	-	1,157.6	-	-	1,157.6	1.05 - 3.14
เจ้าหนี้การค้าและเจ้าหนี้อื่น						
- กิจการที่เกี่ยวข้องกัน	-	-	-	193.0	193.0	-
- กิจการอื่น	-	-	-	76.1	76.1	-
หนี้สินภายใต้สัญญาเช่าการเงิน	-	1.3	1.0	-	2.3	1.39 - 3.69

## ค) ความเสี่ยงจากอัตราแลกเปลี่ยน

บริษัทและบริษัทย่อยมีความเสี่ยงจากอัตราแลกเปลี่ยนเนื่องจากขอดซื้อบางส่วนเป็นสกุลเงินตราต่างประเทศ การซื้อและการนำเข้าวัตถุดิบและสินค้าบางส่วนจะต้องชำระเป็นเงินดอลลาร์สหรัฐและยูโร สำหรับปีสิ้นสุดวันที่ 31 ธันวาคม 2559 บริษัทมีขอดซื้อที่เป็นสกุลเงินตราต่างประเทศมีมูลค่าคิดเป็นเงินบาท 1,621 ล้านบาท (31 ธันวาคม 2558 : 1,649 ล้านบาท) บริษัทพิจารณาป้องกันความเสี่ยงจากอัตราแลกเปลี่ยนโดยการซื้อสัญญาอัตราแลกเปลี่ยนล่วงหน้าตามความเหมาะสม

ณ วันที่ 31 ธันวาคม 2559 บริษัทมีหนี้สินที่เป็นเงินตราต่างประเทศจำนวน 0.7 ล้านดอลลาร์สหรัฐและ 0.07 ล้านเหรียญยูโร ซึ่งได้ทำสัญญาป้องกันความเสี่ยงไว้แล้ว (31 ธันวาคม 2558 : 4.9 ล้านดอลลาร์สหรัฐ และ 4.1 ล้านเหรียญยูโร) (หมายเหตุประกอบงบการเงินข้อ 9)

ณ วันที่ 31 ธันวาคม 2559 บริษัทมีหนี้สินทางการเงินที่เป็นเงินตราต่างประเทศที่ไม่ได้ทำการป้องกันความเสี่ยงจำนวน 3.8 ล้านดอลลาร์สหรัฐและ 0.2 ล้านเหรียญยูโร (31 ธันวาคม 2558 จำนวน 0.6 ล้านดอลลาร์สหรัฐและ 1.0 ล้านเหรียญยูโร)

**บริษัท เอเชีย เมทอลล์ จำกัด (มหาชน) และบริษัทย่อย****หมายเหตุประกอบงบการเงิน (ต่อ)****สำหรับปีสิ้นสุดวันที่ 31 ธันวาคม 2559****ง) ความเสี่ยงด้านการให้สินเชื่อ**

บริษัทและบริษัทย่อยมีความเสี่ยงด้านการให้สินเชื่อที่เกี่ยวข้องกับลูกค้า อย่างไรก็ตามเนื่องจากบริษัทและบริษัทย่อยมีฐานของลูกค้าที่หลากหลายและมีจำนวนมากราย ดังนั้นบริษัทและบริษัทย่อยจึงไม่คาดว่าจะได้รับความเสียหายอย่างเป็นสาระสำคัญจากการเก็บหนี้จากลูกหนี้เหล่านี้ บริษัทและบริษัทย่อยได้ประมาณค่าเพื่อหนี้สงสัยจะสูญ โดยอาศัยการประเมินผลของฝ่ายบริหารเกี่ยวกับความสามารถในการชำระหนี้ของลูกหนี้ที่คงค้างอยู่ ณ วันสิ้นปี

**จ) มูลค่ายุติธรรม**

ราคาตามบัญชีของสินทรัพย์และหนี้สินทางการเงิน อันได้แก่ เงินสดและรายการเทียบเท่าเงินสด ลูกหนี้การค้าและลูกหนี้อื่น เจ้าหนี้การค้าและเจ้าหนี้อื่น เงินให้กู้ยืมและเงินกู้ยืมมีมูลค่าใกล้เคียงกับมูลค่ายุติธรรม

**29. การบริหารจัดการทุน**

วัตถุประสงค์ในการบริหารจัดการทุนที่สำคัญของบริษัทและบริษัทย่อย คือ การจัดให้มีซึ่งโครงสร้างทางการเงินที่เหมาะสมและการดำรงไว้ซึ่งความสามารถในการดำเนินธุรกิจอย่างต่อเนื่อง

ณ วันที่ 31 ธันวาคม 2559 และ 2558 บริษัทและบริษัทย่อยมีอัตราส่วนหนี้สินต่อทุนเท่ากับ 0.99:1 และ 0.95:1 ตามลำดับ และบริษัทมีอัตราส่วนหนี้สินต่อทุนเท่ากับ 0.85:1 และ 0.90:1 ตามลำดับ

**30. ภาวะผูกพันและหนี้สินที่อาจเกิดขึ้น****ก) ภาวะผูกพันตามรายจ่ายฝ่ายทุน**

- ณ วันที่ 31 ธันวาคม 2559 บริษัทมีภาวะผูกพันในการซื้อเครื่องจักรและสัญญาก่อสร้างจำนวน 0.5 ล้านดอลลาร์สหรัฐและ 0.08 ล้านบาท (วันที่ 31 ธันวาคม 2558 มีภาวะผูกพันในการซื้อเครื่องจักรจำนวน 0.5 ล้านดอลลาร์สหรัฐ)
- ณ วันที่ 31 ธันวาคม 2559 บริษัทมีภาวะผูกพันเพื่อจ่ายพัฒนาโปรแกรมคอมพิวเตอร์จำนวน 0.1 ล้านบาทและ 0.04 ล้านดอลลาร์สหรัฐ (วันที่ 31 ธันวาคม 2558 จำนวน 0.6 ล้านบาท)

**ข) สัญญาเช่าและสัญญาบริการ**

ณ วันที่ 31 ธันวาคม 2559 และ 2558 บริษัทย่อยมีสัญญาเช่าและบริการอาคารสำนักงาน โดยมีภาวะผูกพันตามสัญญาที่จะต้องจ่ายในอนาคต ดังนี้

## บริษัท เอเชีย เมทาล จำกัด (มหาชน) และบริษัทย่อย

## หมายเหตุประกอบงบการเงิน (ต่อ)

สำหรับปีสิ้นสุดวันที่ 31 ธันวาคม 2559

	ล้านบาท	
	งบการเงินรวม	
	2559	2558
ไม่เกิน 1 ปี	1.2	1.2
เกิน 1 ปี แต่ไม่เกิน 5 ปี	0.8	2.0
รวม	2.0	3.2

## ค) ภาวะผูกพันตามเลตเตอร์ออฟเครดิต

บริษัทมีภาวะผูกพันจากการเปิดเลตเตอร์ออฟเครดิต เพื่อสั่งซื้อสินค้า ณ วันที่ 31 ธันวาคม 2559 จำนวน 2.8 ล้านดอลลาร์สหรัฐ และ 6.7 ล้านดอลลาร์สหรัฐ (วันที่ 31 ธันวาคม 2558 จำนวน 5.5 ล้านดอลลาร์สหรัฐ และ 5.1 ล้านดอลลาร์สหรัฐ)

## ง) หนังสือค้ำประกันที่ออกโดยธนาคาร

ณ วันที่ 31 ธันวาคม 2559 และวันที่ 31 ธันวาคม 2558 บริษัทและบริษัทย่อยมีหนี้สินที่อาจเกิดขึ้นจากหนังสือค้ำประกันที่ออกโดยธนาคาร เพื่อค้ำประกันการจ่ายชำระค่าใช้ไฟฟ้า และระบบสาธารณูปโภคเป็นจำนวน 7.8 ล้านบาท และ 7.8 ล้านบาท ตามลำดับ (งบเฉพาะกิจการ : จำนวน 6.9 ล้านบาท และ 6.9 ล้านบาท ตามลำดับ)

## 31. เหตุการณ์ภายหลังรอบระยะเวลาที่รายงาน

## 1) การเข้าลงทุนเพิ่มในบริษัทร่วม

ที่ประชุมคณะกรรมการบริษัท ครั้งที่ 1/2560 เมื่อวันที่ 25 มกราคม 2560 มีมติอนุมัติให้บริษัทเข้าลงทุนเพิ่มในบริษัท เตอหลง (ไทยแลนด์) จำกัด ซึ่งเป็นบริษัทร่วมที่บริษัทถือหุ้นในสัดส่วนร้อยละ 20 โดยบริษัทจะเข้าซื้อหุ้นสามัญในบริษัท เตอหลง (ไทยแลนด์) จำกัด จากเตอหลง สตีล สิงคโปร์ โพรเจกต์ ไพรวาท ลิมิเต็ด จำนวน 1 ล้านหุ้น ในราคาหุ้นละ 70 บาท รวม 70 ล้านบาท คิดเป็นสัดส่วนการถือหุ้นเพิ่มขึ้นร้อยละ 10 ซึ่งเมื่อรวมกับสัดส่วนที่ถือหุ้นอยู่เดิม รวมเป็นร้อยละ 30 โดยจ่ายชำระงวดแรก ในวันที่ 26 มกราคม 2560 เป็นจำนวนเงิน 14 ล้านบาท และอีกจำนวน 56 ล้านบาท จ่ายชำระในวันที่ 31 มกราคม 2560

## 2) การเสนอจ่ายเงินปันผลของบริษัท

ที่ประชุมคณะกรรมการบริษัทครั้งที่ 2/2560 เมื่อวันที่ 27 กุมภาพันธ์ 2560 คณะกรรมการมีมติอนุมัติการจ่ายเงินปันผลในอัตราหุ้นละ 0.20 บาท เป็นจำนวนเงินทั้งสิ้น 96 ล้านบาท ทั้งนี้การเสนอจ่ายเงินปันผลดังกล่าวจะต้องได้รับการอนุมัติจากที่ประชุมสามัญผู้ถือหุ้นของบริษัท

บริษัท เอเชีย เมทัล จำกัด (มหาชน) และบริษัทย่อย

หมายเหตุประกอบงบการเงิน (ต่อ)

สำหรับปีสิ้นสุดวันที่ 31 ธันวาคม 2559

### 32. การจัดประเภทบัญชีใหม่

รายการในงบการเงินของปี 2558 บางรายการได้จัดประเภทใหม่ให้สอดคล้องกับรายการในงบการเงินของปี 2559 ดังนี้

	พันบาท		
	งบการเงินรวม		
	ตามที่ รายงานเดิม	จัดประเภท ใหม่	ตามที่ รายงานใหม่
<i>งบแสดงฐานะการเงิน</i>			
อสังหาริมทรัพย์เพื่อการลงทุน	42,328	(42,328)	-
ที่ดิน อาคารและอุปกรณ์	1,083,906	42,328	1,126,234